

Strategiaindikaattorit

Kaupunkistrategian infograafi 2020



Kouvola ja vertailukaupungit, väestö ja veroprosentit

| Kunta | Väestö 31.12.2019 | Kunnallisvero -% 2020 | Yleinen kiinteistövero -% 2020 | Vakituisen asunnon kiinteistövero -% 2020 | Muun kuin vakituisen asunnon kiinteistövero -% 2020 |
|----------------|----------------------|--------------------------|--------------------------------------|--|---|
| Hämeenlinna | 67 633 | 21,00 | 1,35 | 0,60 | 1,40 |
| Joensuu | 76 850 | 20,50 | 1,10 | 0,45 | 1,00 |
| Kotka | 52 126 | 21,50 | 1,35 | 0,55 | 1,15 |
| Kouvola | 82 113 | 21,25 | 1,45 | 0,65 | 1,35 |
| Lahti | 119 823 | 20,75 | 1,35 | 0,60 | 1,35 |
| Lappeenranta | 72 634 | 21,00 | 1,43 | 0,55 | 1,15 |
| Mikkeli | 53 134 | 22,00 | 1,37 | 0,62 | 1,50 |
| Pori | 83 934 | 20,25 | 0,93 | 0,50 | 1,10 |

Lähde: Tilastokeskus (väestö), Kuntaliitto (veroprosentit)

Indikaattorit ja niiden tulkinta

- Kaupunkistrategian etenemistä seurataan indikaattoreilla, jotka ovat kaupungin elinvoiman, hyvinvoinnin ja statuksen kehittymistä kuvaavia mittareita.
- Indikaattorit toimivat apuna niin strategisten tavoitteiden asettamisessa ja seurannassa kuin toiminnan ja talouden suunnittelussakin.
- Indikaattorien tulkinnassa olennaista on muutoksen suunta, jota arvioidaan tarkastelemalla aikasarjoja sekä tekemällä vertailua Kouvolan vertailukaupunkeihin. Vertailulla voidaan myös eliminoida suhdannevaihtelujen vaikutus muutostrendeihin.
- Indikaattorien taustalla oleva tietoaineisto on kerätty pääosin kansallisista tietolähteistä. Tietolähde on mainittu kunkin indikaattorin kuvauksessa. Suurin osa tietoaineistosta päivittyy kerran vuodessa.

Indikaattorit ja niiden tulkinta

- Indikaattorien seurantaan ja arviointiin on laadittu visuaalinen esitystapa, jossa keskiviivan yläpuolelle sijoittuneissa **vihreissä indikaattoreissa** Kouvola on parempi kuin vertailukunnat ja alapuolella olevissa **oransseissa** huonompi. Lähellä keskiviivaa olevissa indikaattoreissa Kouvola on vertailukuntien keskitasoa.
- Indikaattorilaatikon kärki osoittaa ylöspäin, jos Kouvolan viimeinen mittausarvo on parempi kuin edellinen ja vastaavasti alaspäin, jos suunta on huonompaan. Suorakulmainen laatikko tarkoittaa, että indikaattorin arvo on pysynyt muuttumattomana edellisestä mittauksesta. **Vihreä väri** kertoo siitä, että tarkasteltavan indikaattorin valossa tilanne on Kouvolan kannalta hyvä. Vastaavasti **oranssi väri** ilmentää tarvetta käynnistää kehittämistoimenpiteitä.
- **Violetti** keskiviivalle sijoitettu indikaattorilaatikko tarkoittaa, että vertailukunnista ei ole vastaavaa tietoa saatavilla tai vertailu ei ole tarkoituksenmukaista.
- Vaikka värikoodaus on suuntaa-antava, se tarjoaa hyvän kokonaiskuvan toimintaympäristön tilasta ja siitä millainen vaikutus strategian toteuttamisella on ollut kaupungin elinvoimaan, hyvinvointiin ja statukseen.

Indikaattorien ilmaisu

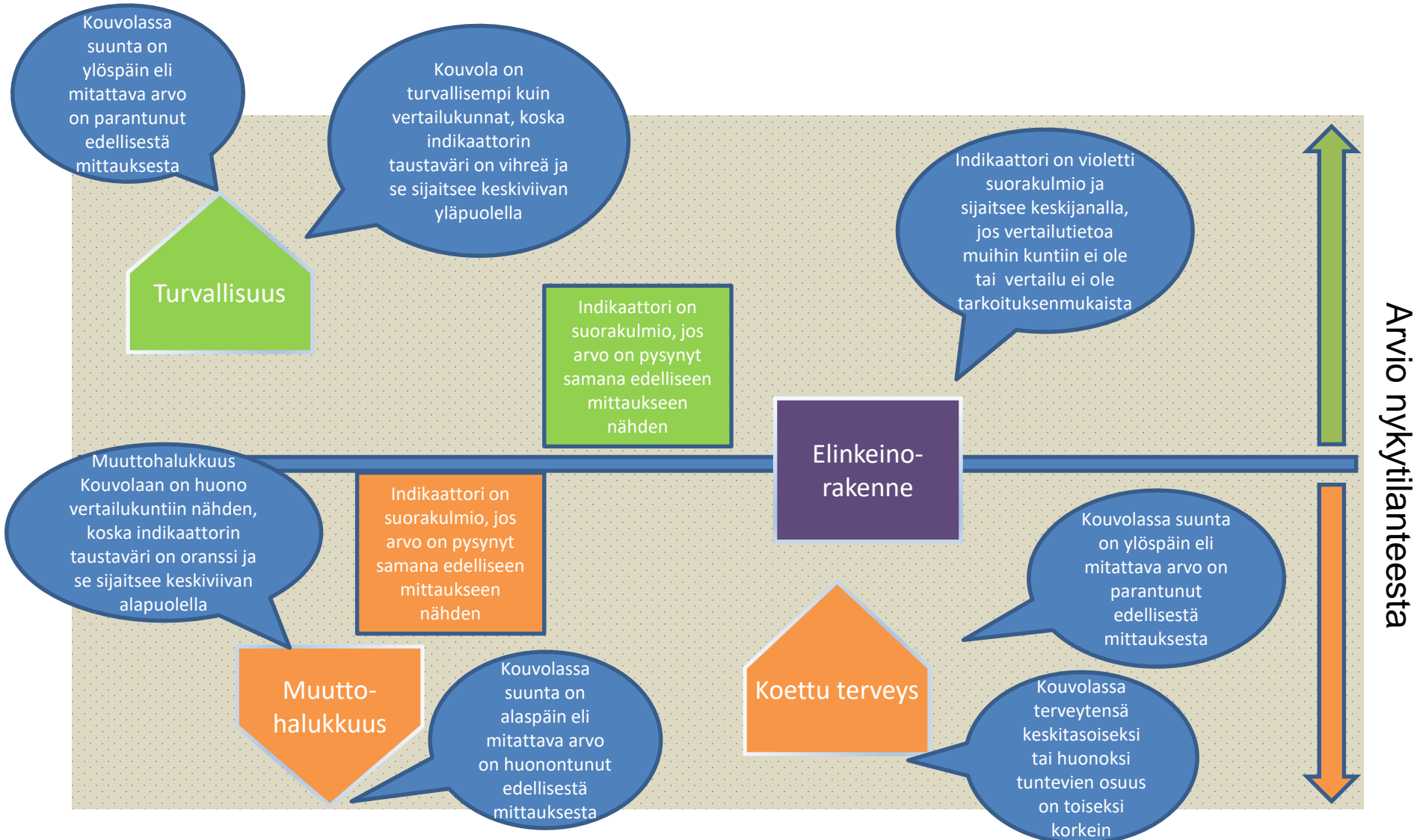



Kouvolan kaupunkistrategian seuranta

Elinvoiman kasvu

Hyvinvoinnin kasvu

Statuksen kasvu



Elinvoiman kasvu

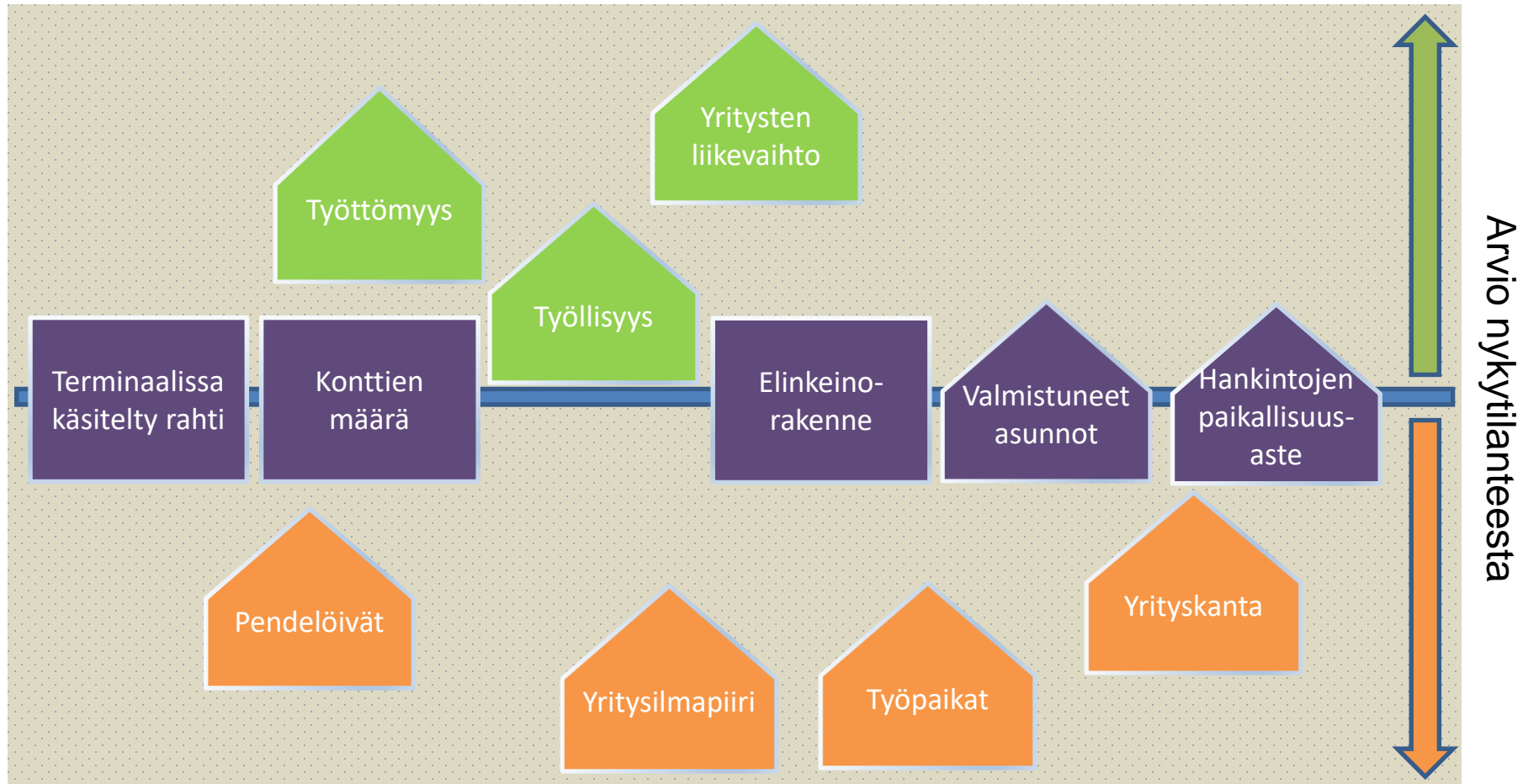



Yritykset

2019Q2
Kouvola 4 534

Yrityskanta*

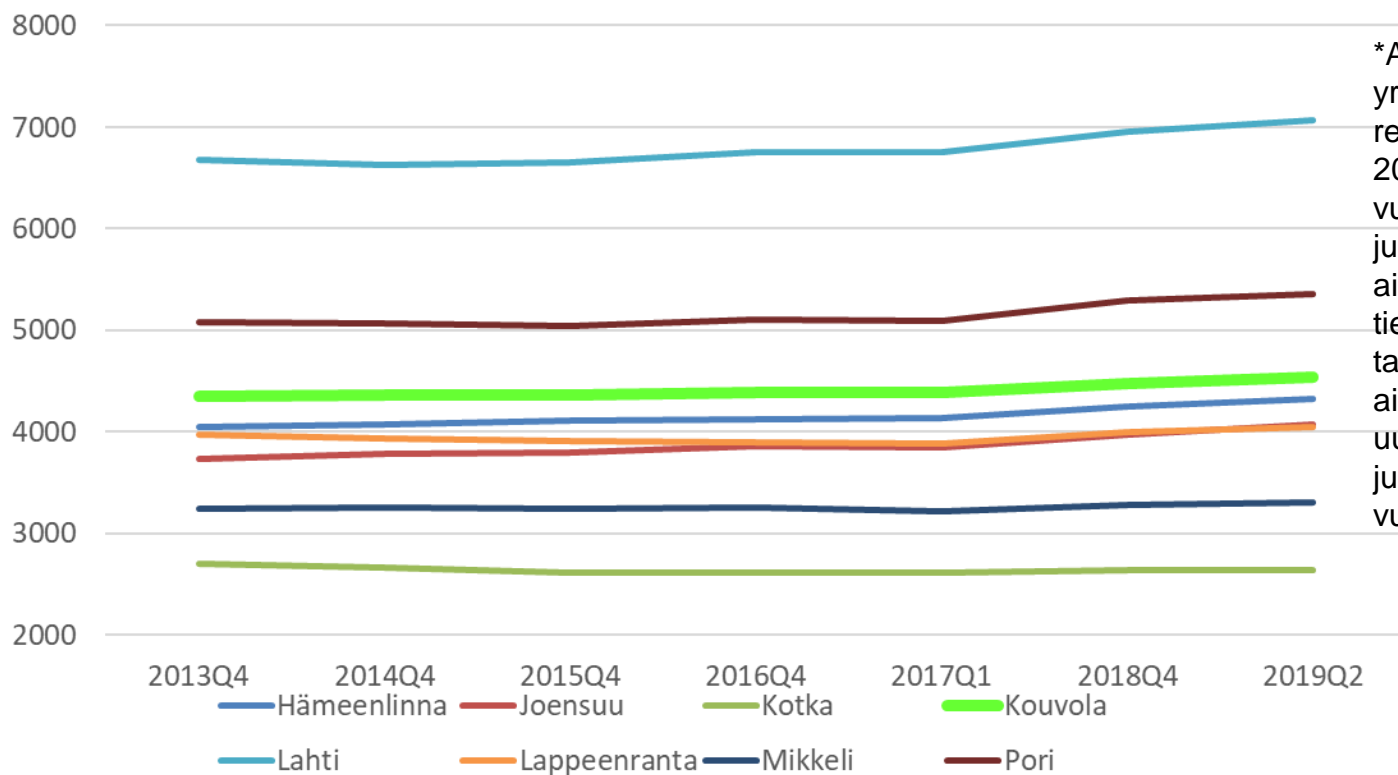

*Aloittaneet ja lopettaneet yritykset -tilasto on jatkuvasti revisioituva tilastovuoden 2013 ja tätä tuoreimpien vuosien osalta. Kullakin julkistuskerralla myös aikaisempien neljännessen tiedot täydentyvät ja tarkentuvat. Tilaston aikasarjat lasketaan uudelleen kullakin tietojen julkistamiskerralla aina vuodesta 2013 lähtien.



Yrityskanta ja tavoitearvot vuoteen 2023 ja 2030

Tavoite 5 550 kpl (2023) ja 6 600 kpl (2030)

Kouvola

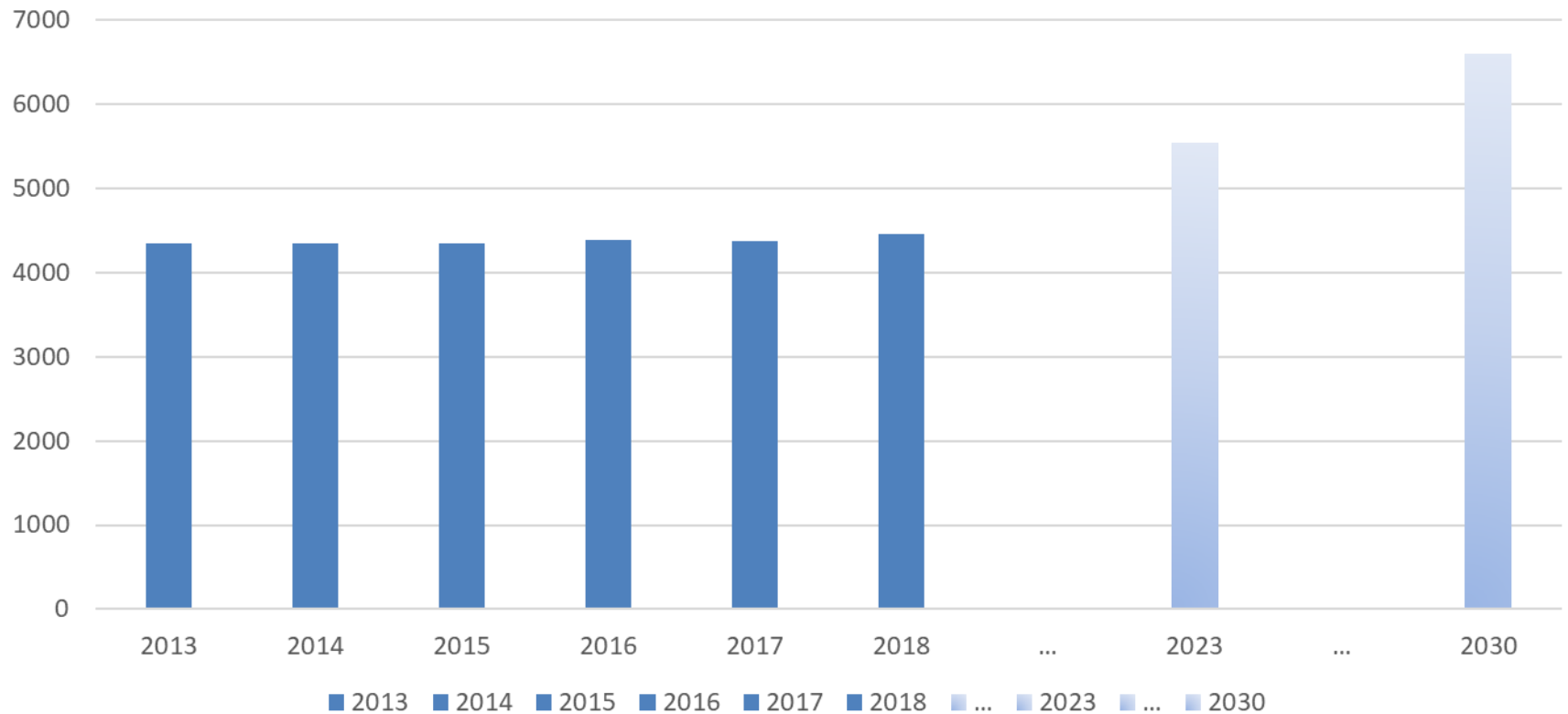



Yritysten lukumäärä/ 1000 asukasta kohden vuonna 2018

| Kunta | Yritystä / 1000 asukasta |
|--------------|--------------------------|
| Hämeenlinna | 62,9 |
| Pori | 62,8 |
| Mikkeli | 61,0 |
| Lahti | 58,0 |
| Lappeenranta | 55,0 |
| Kouvola | 53,8 |
| Joensuu | 52,0 |
| Kotka | 49,8 |

[Kehitys 2013-2016](#)



Yritysten lukumäärä/ 1000 asukasta kohden 2013-2018

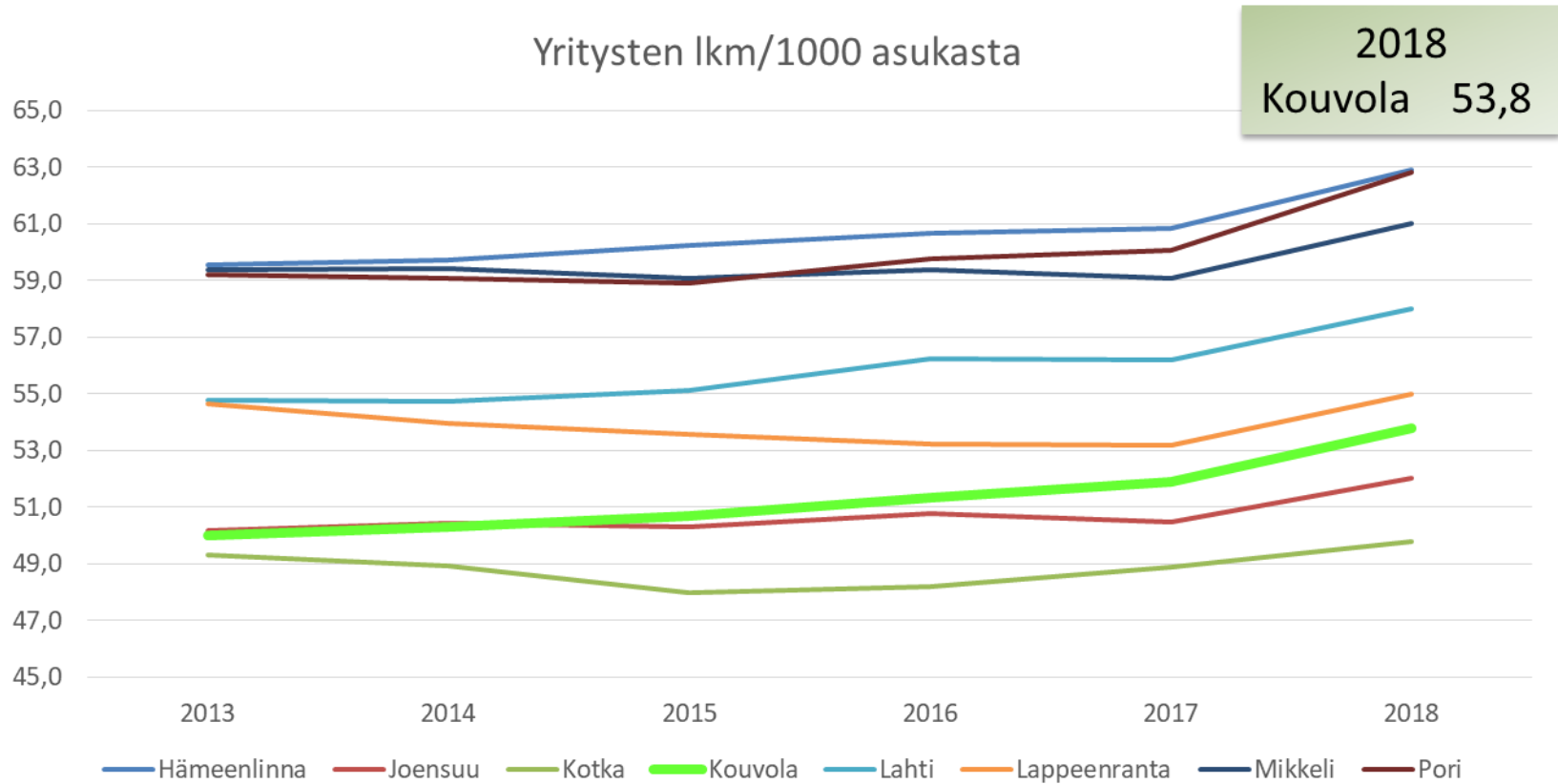



Työpaikat 2000 – 2017

Tavoite 38 400 kpl (2023) ja 45 700 kpl (2030)

| Vuosi | Työpaikkojen lukumäärä |
|-------------|------------------------|
| 2000 | 36 647 |
| 2001 | 36 593 |
| 2002 | 36 537 |
| 2003 | 36 593 |
| 2004 | 36 779 |
| 2005 | 36 358 |
| 2006 | 36 001 |
| 2007 | 36 254 |
| 2008 | 36 062 |
| 2009 | 34 652 |
| 2010 | 34 359 |
| 2011 | 34 211 |
| 2012 | 33 577 |
| 2013 | 32 583 |
| 2014 | 32 005 |
| 2015 | 31 106 |
| 2016 | 30 940 |
| 2017 | 31 329 |



Työpaikkojen lukumäärä/ 1000 asukasta kohden vuonna 2017

| Kunta | Työpaikkoja / 1000 asukasta |
|--------------|-----------------------------|
| Joensuu | 454 |
| Lappeenranta | 433 |
| Lahti | 423 |
| Koko maa | 422 |
| Hämeenlinna | 414 |
| Mikkeli | 414 |
| Pori | 412 |
| Kotka | 406 |
| Kouvola | 372 |

[Kehitys 2000-2016](#)



Työpaikkojen lukumäärä/ 1000 asukasta kohden 2000-2017

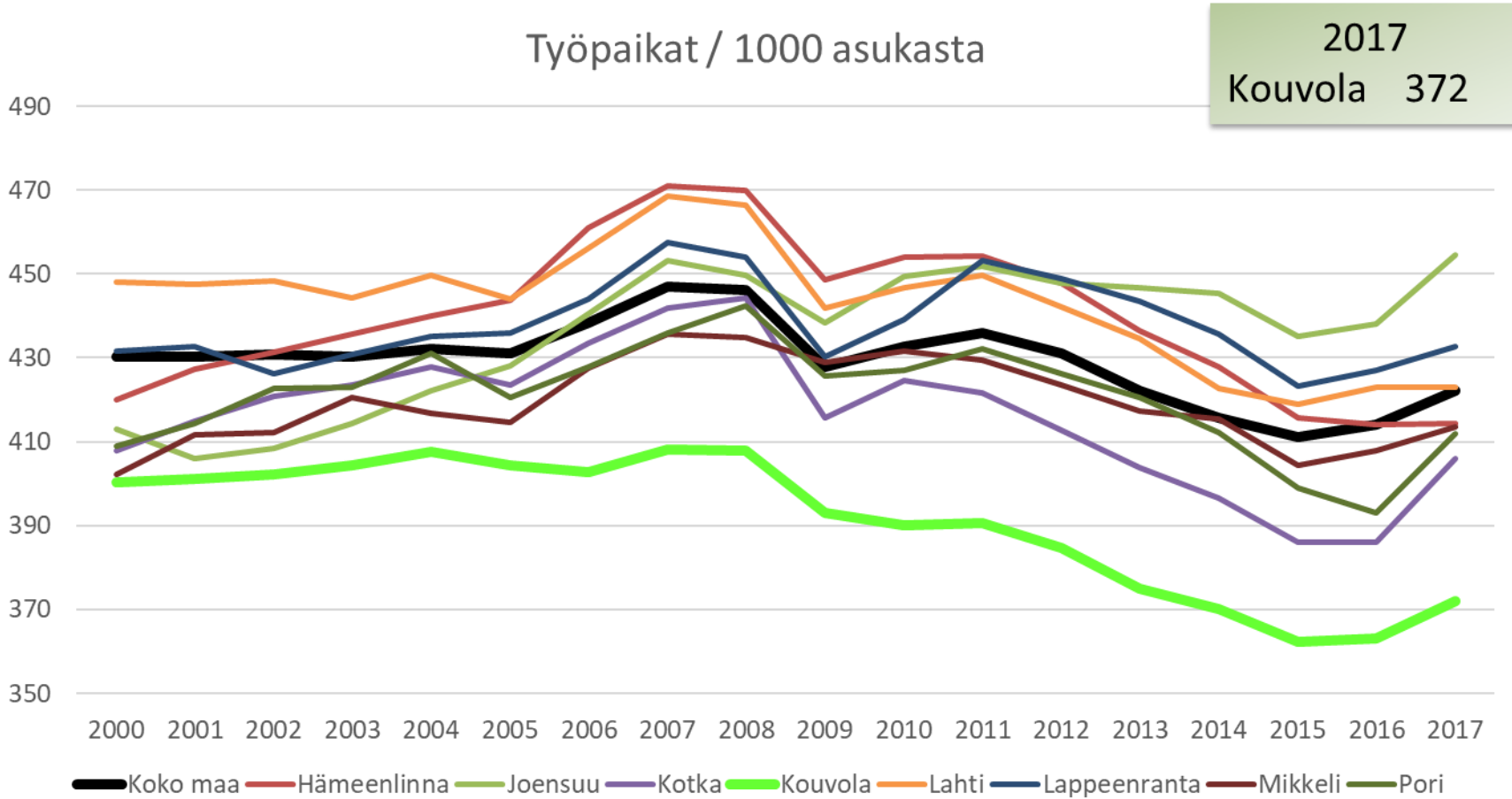

Valmistuneet asunnot

Tavoite 150 kpl (2023) ja 250 kpl (2030)

2019
Kouvola 105

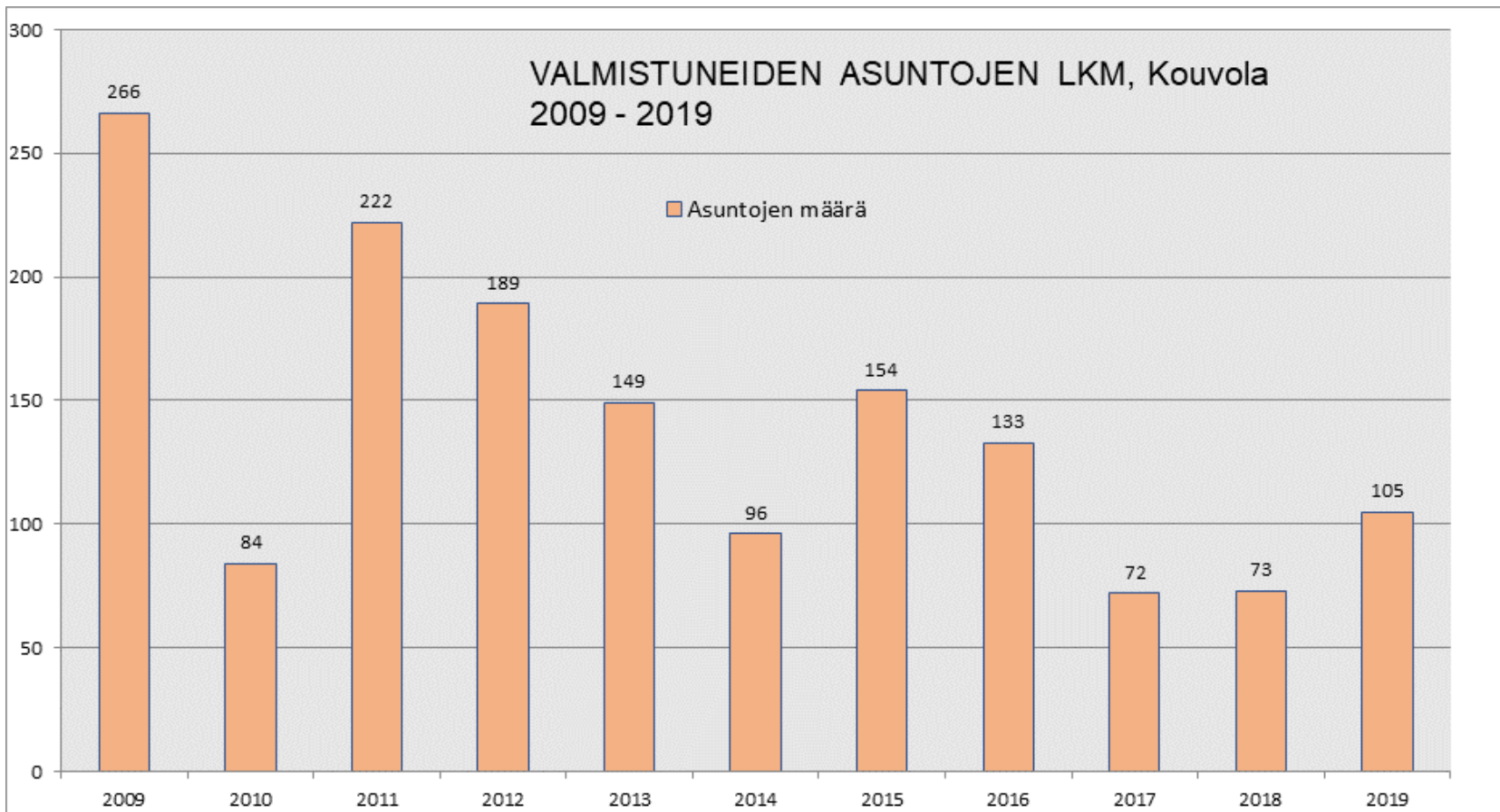



Yritysilmapiiri / sijoitus 23/25

Tavoite 12/25 (2023) ja 5/25 (2030)

Kuntaranking-tulokset 2019

25 vertailuun otettua seutukuntaa paremmuusjärjestyksessä *)

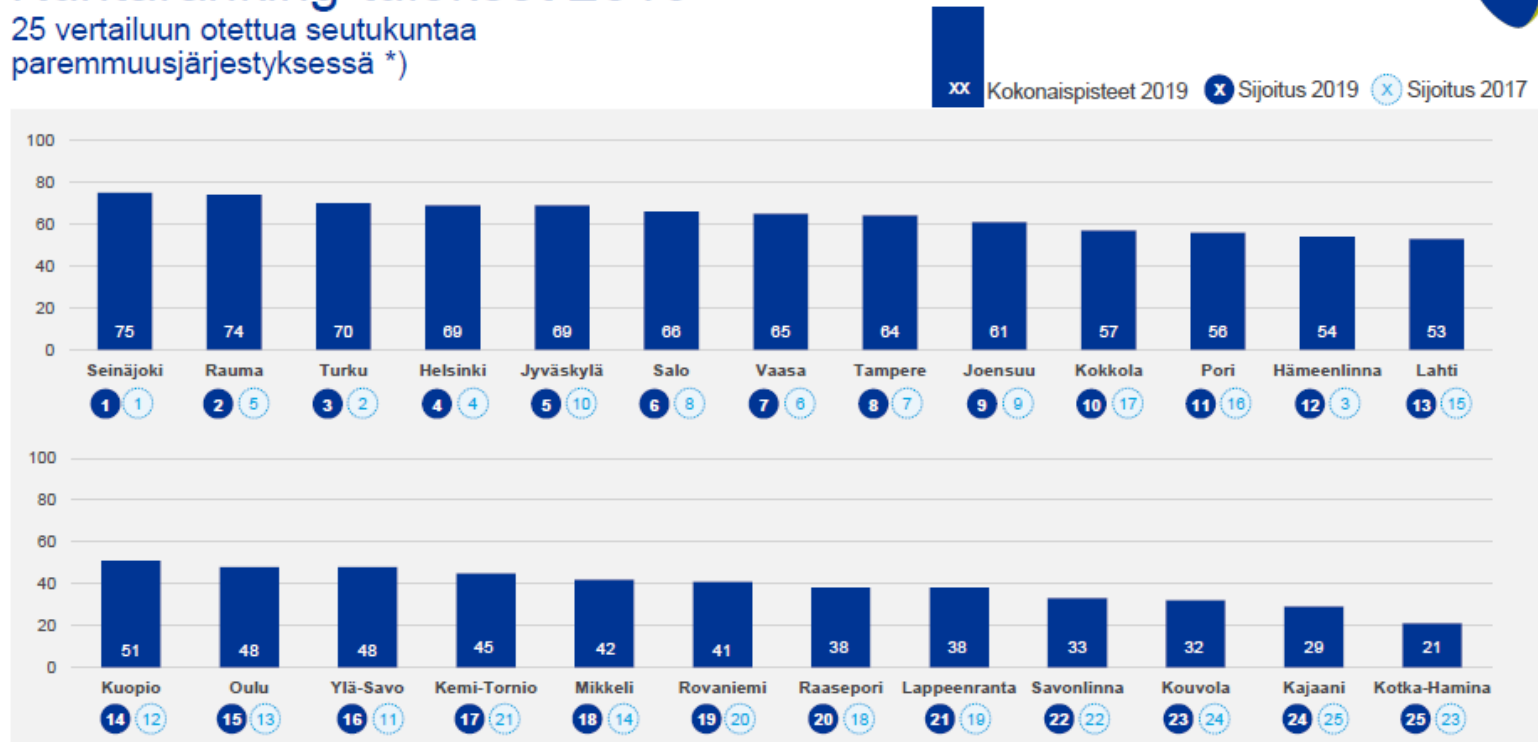

*) Vertailussa on mukana yhteensä 25 seutukuntaa, joista yrityskyselyssä saatiin eniten vastauksia. Seutukuntien pistemäärät on taulukossa pyöristetty lähimpään kokonaislukuun. Mikäli useampi seutu on saanut saman pistemäärän, on järjestys määrätynyt desimaalien perusteella.

7 14.2.2019

Kuntaranking 2019

- Kouvolan vertailukunnista Joensuu on paras sijalla yhdeksän.



Kouvolassa Elinkeinopoliittinen mittaristo (ELPO)-kyselyn keskiarvo on parantunut eniten (2014→2018)

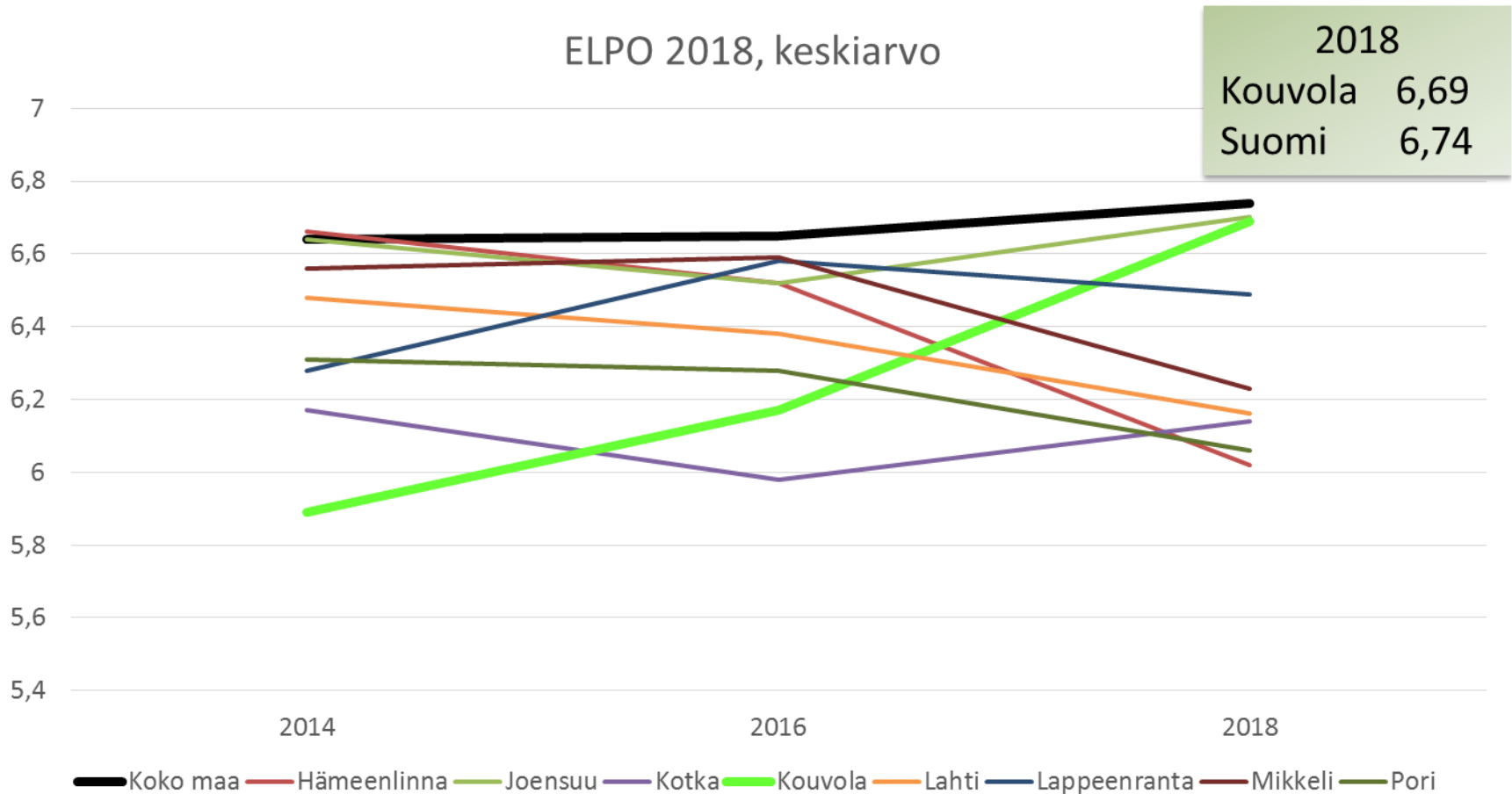



Yritysten liikevaihto

Tavoite 5 300 M€ (2023) ja 6 300 M€ (2030)

| Vuosi | Toimipaikat | Henkilöstö | Liikevaihto M€ |
|-------|-------------|------------|----------------|
| 2013 | 5 570 | 19 289 | 4 266 |
| 2014 | 5 730 | 18 339 | 4 151 |
| 2015 | 5 493 | 18 121 | 4 270 |
| 2016 | 5 438 | 17 945 | 4 524 |
| 2017 | 5 520 | 17 801 | 4 741 |
| 2018 | 5 333 | 18 308 | 5 186 |



Yritysten liikevaihto suhteessa henkilöstön määrään 2016 - 2018

| Kunta | Liikevaihto/hlö 1 000 € | | |
|----------------|-------------------------|------------|------------|
| | 2016 | 2017 | 2018 |
| Hämeenlinna | 231 | 262 | 259 |
| Joensuu | 225 | 246 | 249 |
| Kotka | 242 | 272 | 275 |
| Kouvola | 252 | 266 | 283 |
| Lahti | 229 | 239 | 245 |
| Lappeenranta | 260 | 281 | 291 |
| Mikkeli | 207 | 211 | 226 |
| Pori | 238 | 233 | 237 |



Kaupungin hankintojen paikallisuusaste

Tavoite 50 % (2023) ja 60 % (2030)

| Vuosi | Ostolaskut yhteensä milj. € | Toimittajat yhteensä kpl | Kouvolaalaiset toimittajat kpl (osuus kaikista toimittajista) | Kouvolaalaisilta tehdyt ostot milj. € (osuus kaikista ostoista) |
|-------|-----------------------------|--------------------------|---|---|
| 2013 | 224,9 | 4 582 | 1 492 (32,6 %) | 82,6 (36,7 %) |
| 2014 | 236,0 | 4 412 | 1 443 (32,7 %) | 87,7 (37,2 %) |
| 2015 | 202,1 | 4 252 | 1 394 (32,8 %) | 78,6 (38,9 %) |
| 2016 | 221,7 | 4 095 | 1 287 (31,4 %) | 87,0 (39,3 %) |
| 2017 | 201,5 | 3 927 | 1 208 (30,8 %) | 77,8 (38,6 %) |
| 2018 | 183,0 | 3 808 | 1 172 (30,8 %) | 75,7 (41,4 %) |



Terminaalissa käsitelty rahtia

Tavoite 3 000 000 t (2023) ja 5 000 000 t (2030)

- 2 000 000 t

Pysähtyy Kouvolan logistiikka alueelle



Konttien määrä

Tavoite 50 000 teu (2023) ja 150 000 teu (2030)

- 4 000 teu

Kouvolan konttikentän läpi kulkeneet

Työllisyys

18-64 -vuotiaiden työllisten osuus samanikäisestä väestöstä
Tavoite 68 % (2023) ja 70 % (2030)

2017
Kouvola 66,9 %
Suomi 70,5 %

Työllisyysaste %

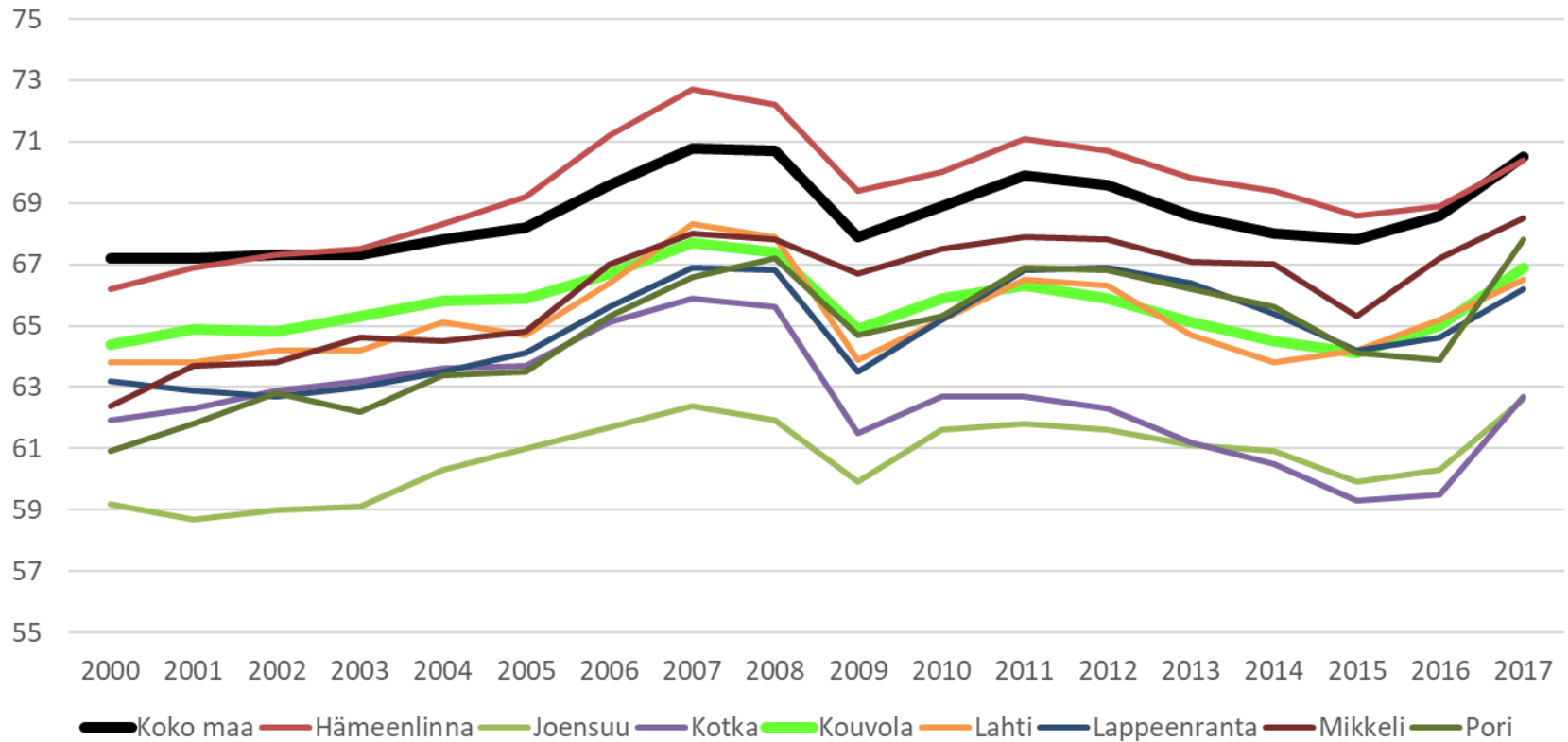



Työttömyys

Tavoite 9 % (2023) ja 7 % (2030)

Työttömät, % työvoimasta

2019
Kouvola 11,2 %
Suomi 9,2 %

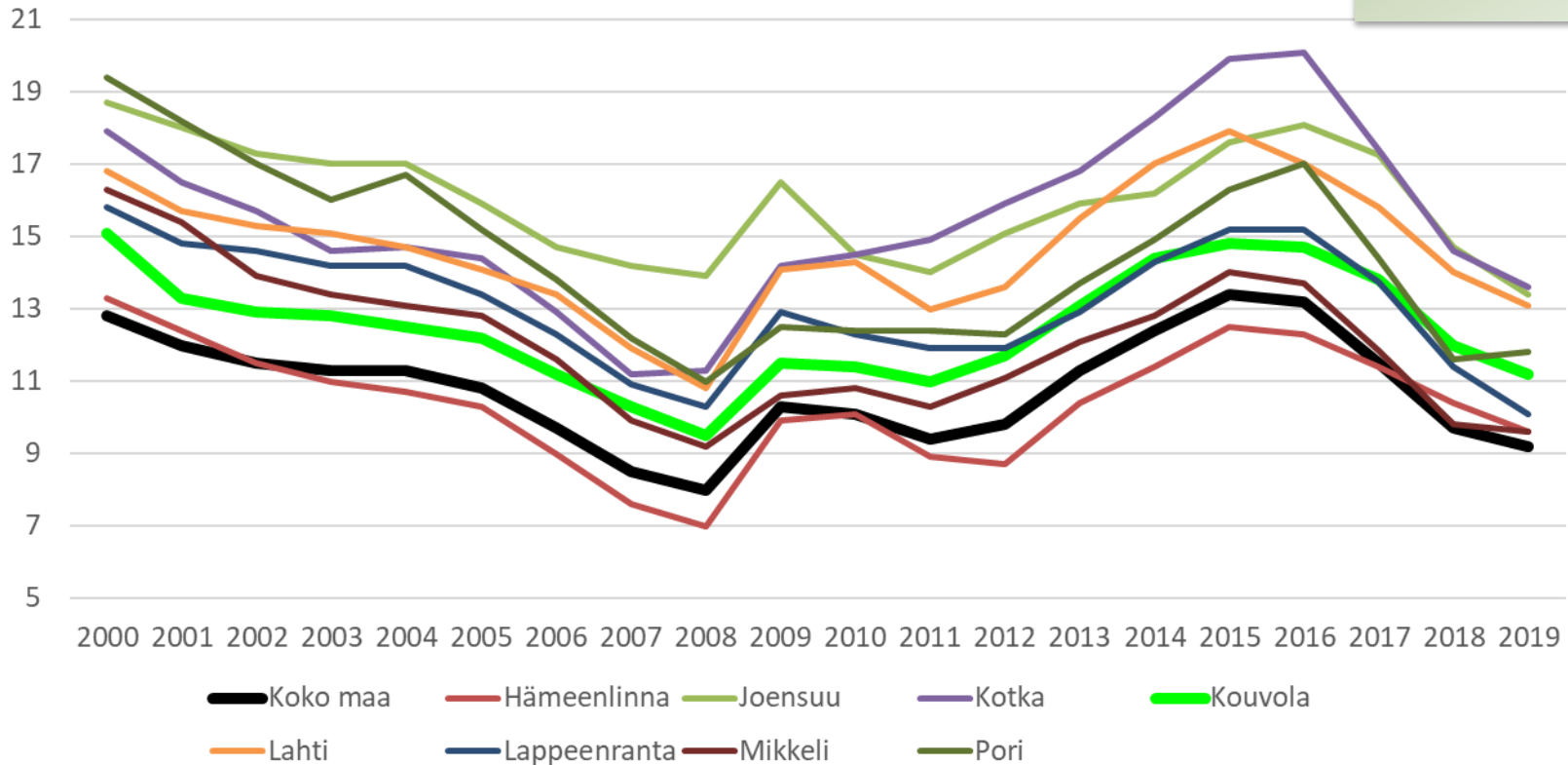

← Työttömät, % työvoimasta 2020

| Kuukausi | Työttömät, % työvoimasta |
|--------------------|--------------------------|
| Tammikuu | 12,1 |
| Helmikuu | 11,6 |
| Maaliskuu | |
| Huhtikuu | |
| Toukokuu | |
| Kesäkuu | |
| Heinäkuu | |
| Elokuu | |
| Syyskuu | |
| Lokakuu | |
| Marraskuu | |
| Joulukuu | |
| Ennuste koko vuosi | |



Pendelöivät (asuinalueen ulkopuolella työssäkäyvät)

Tavoite 6 500 hlöä (2023) ja 8 000 hlöä (2030)

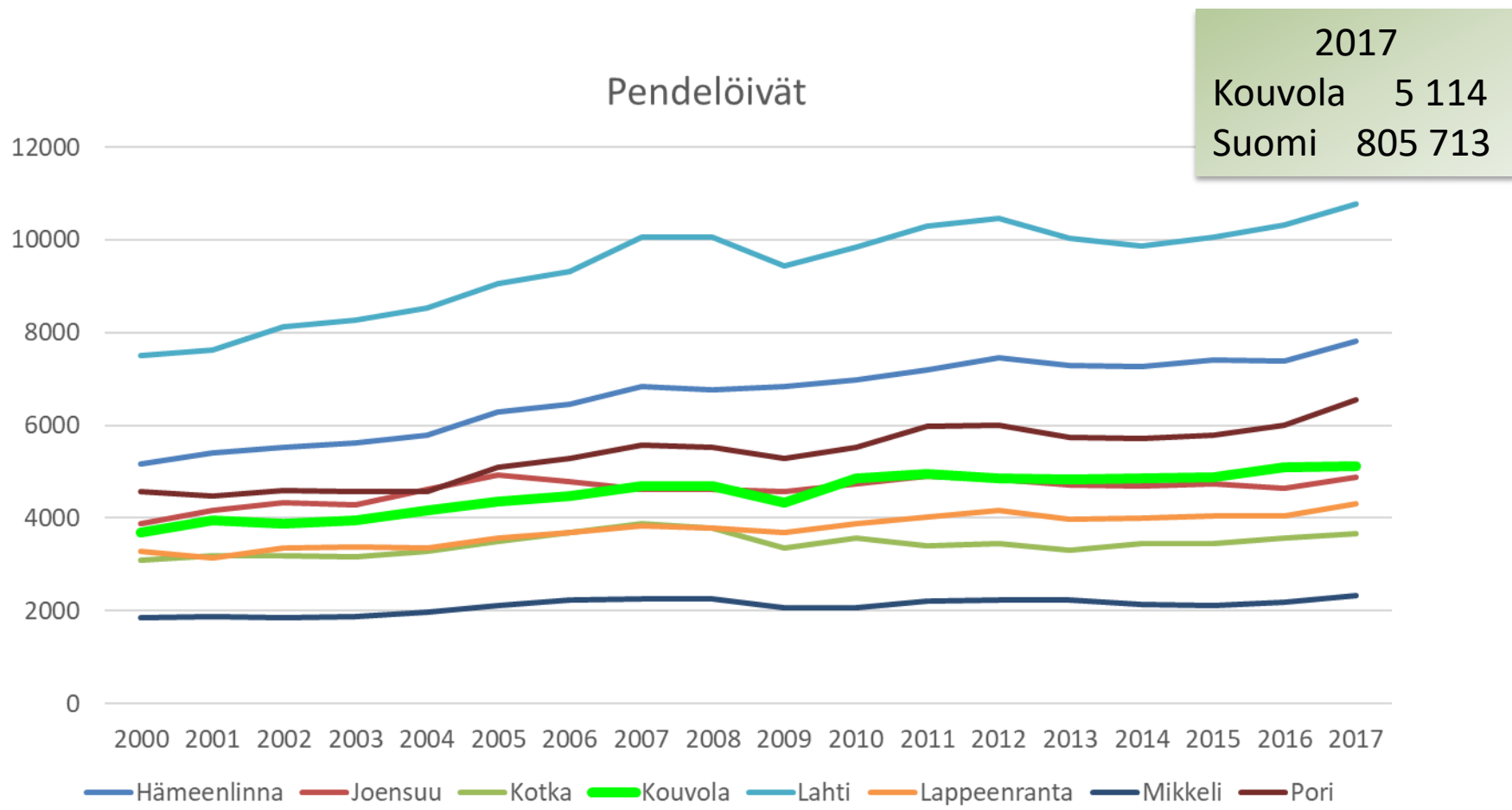

Pendelöivien osuus työllisistä vuonna 2017

| Kunta | Työlliset | Pendelöivät | Osuus työllisistä % |
|----------------|---------------|--------------|---------------------|
| Koko maa | 2 327 730 | 805 713 | 34,6 % |
| Hämeenlinna | 27 621 | 7 810 | 28,3 % |
| Lahti | 47 187 | 10 765 | 22,8 % |
| Pori | 33 395 | 6 548 | 19,6 % |
| Kotka | 19 507 | 3 667 | 18,8 % |
| Joensuu | 29 811 | 4 872 | 16,3 % |
| Kouvola | 32 210 | 5 114 | 15,9 % |
| Lappeenranta | 29 152 | 4 320 | 14,8 % |
| Mikkeli | 21 686 | 2 329 | 10,7 % |



Elinkeinorakenne 2015-2017 (Työpaikkojen osuus %)

Tavoite Alkutuotanto 3 %, Jalostus 22 %, Palvelut 75 % (2023) ja
Alkutuotanto 2,5 %, Jalostus 22,5 %, Palvelut 75 % (2030)

| 2015 | Alku- tuotanto, % | Jalostus, % | Palvelut, % | 2017 | Alku- tuotanto, % | Jalostus, % | Palvelut, % |
|-------------------|-------------------------|----------------|----------------|-------------------|-------------------------|----------------|----------------|
| Koko maa | 3,2 | 20,5 | 75,1 | Koko maa | 2,9 | 21,1 | 74,8 |
| Hämeen- linna | 2,9 | 21 | 75,1 | Hämeen- linna | 2,6 | 21,2 | 75,0 |
| Joensuu | 1,8 | 20,9 | 76,3 | Joensuu | 1,7 | 21,3 | 76,1 |
| Kotka | 0,7 | 21,6 | 76,7 | Kotka | 0,6 | 23,4 | 74,9 |
| Kouvola | 3,5 | 21,9 | 73,4 | Kouvola | 3,3 | 22,0 | 73,4 |
| Lahti | 0,5 | 24,1 | 74,4 | Lahti | 0,5 | 25,2 | 73,1 |
| Lappeen- ranta | 1,9 | 21,3 | 75,7 | Lappeen- ranta | 1,7 | 21,3 | 76,0 |
| Mikkeli | 3,4 | 17,8 | 77,6 | Mikkeli | 3,2 | 19,8 | 76,0 |
| Pori | 1,4 | 21,8 | 75,8 | Pori | 1,5 | 21,7 | 75,9 |

← Hyvinvoinnin kasvu

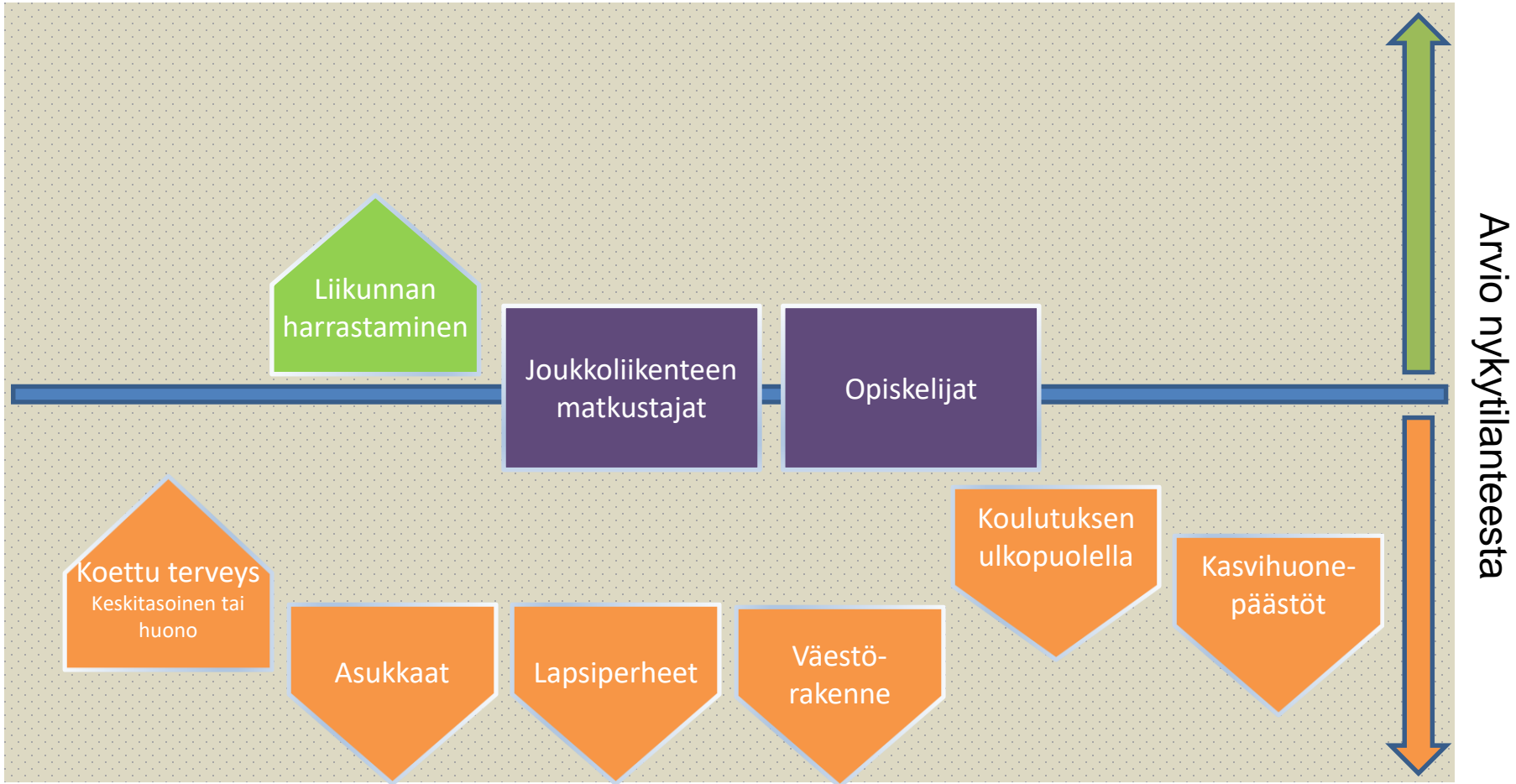



Kouvolan väestökehitys 1990-2019

Tavoite 87 000 (2023) ja 90 000 (2030)

| | |
|------|--------|
| 2018 | 83 177 |
| 2019 | 82 113 |

Väestö 31.12.

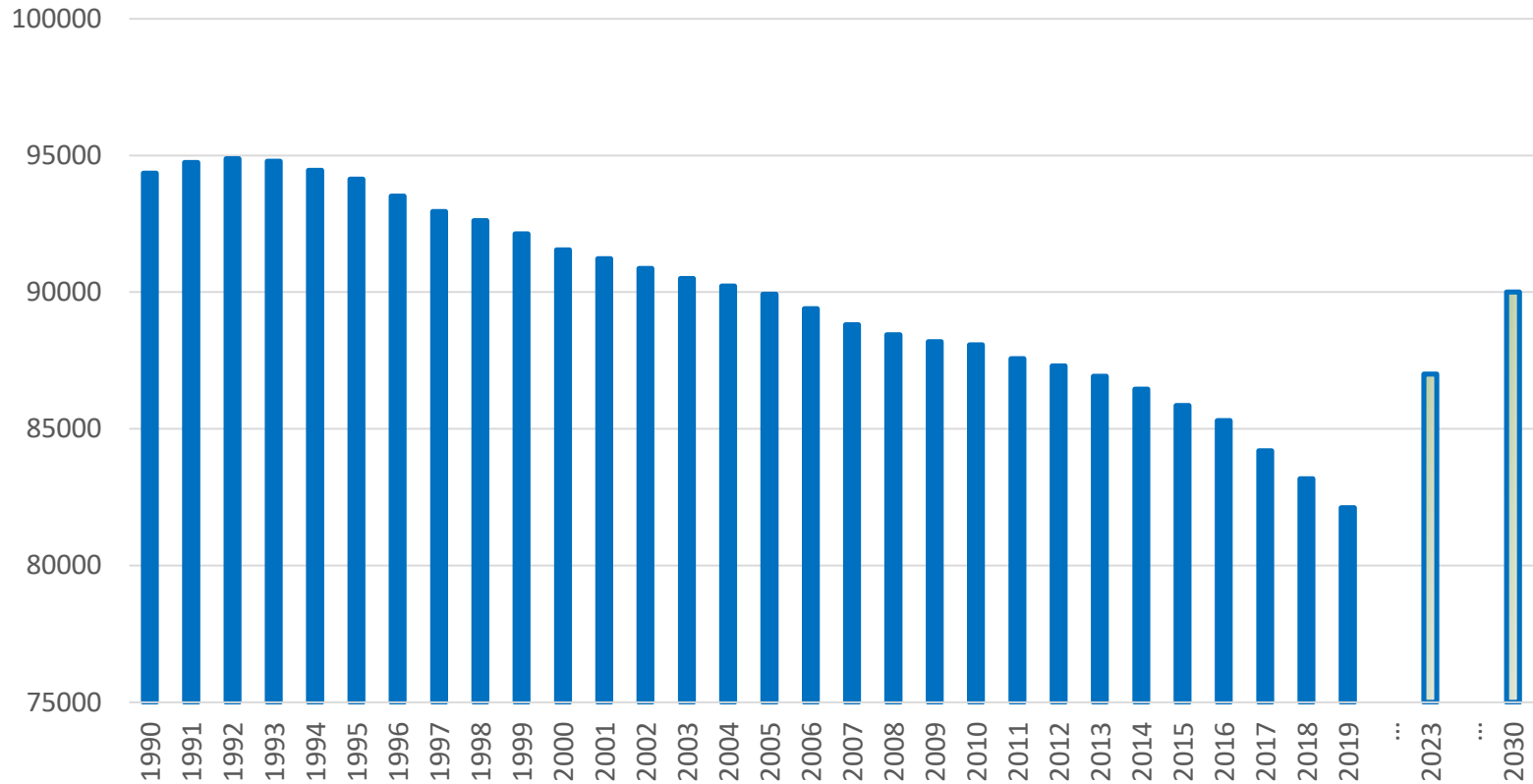

Väestön ennakkotiedot 2020 kuukausittain

Väestö 82 177 (31.12.2019 ennakkotieto)

| Kuukausi | Väestön määrä |
|-----------|---------------|
| Tammikuu | 82 055 |
| Helmikuu | 82 001 |
| Maaliskuu | |
| Huhtikuu | |
| Toukokuu | |
| Kesäkuu | |
| Heinäkuu | |
| Elokuu | |
| Syyskuu | |
| Lokakuu | |
| Marraskuu | |
| Joulukuu | |

[Väestömuutos 2017 ja 2018](#)

← Väestömuutos 2017 ja 2018

| | Määrä henkilöä 2017 | Määrä henkilöä 2018 |
|--------------------------------|---------------------|---------------------|
| Väestö 31.12.2016 / 31.12.2017 | 85 306 | 84 196 |
| Elävänä syntyneet | 605 | 548 |
| Kuolleet | 1075 | 1070 |
| Luonnollinen väestönlisäys | - 470 | -522 |
| Kuntien välinen tulomuutto | 2 251 | 2 287 |
| Kuntien välinen lähtömuutto | 3 014 | 2 864 |
| Kuntien välinen nettomuutto | - 763 | -577 |
| Kunnan sisäinen muutto | 7 881 | 7 926 |
| Maahanmuutto | 278 | 223 |
| Maastamuutto | 121 | 137 |
| Nettomaahanmuutto | 157 | 86 |
| Väestönlisäys | - 1 110 | -1 019 |
| Solmitut avioliitot | 339 | 302 |
| Avioerot | 267 | 231 |
| Väestö 31.12.2017 / 31.12.2018 | 84 196 | 83 177 |



Lapsiperheet

Perheet, joissa alle 18-v lapsia

Tavoite 8 500 (2023) ja 9 000 (2030)

| Vuosi | Perheiden lkm |
|-------|---------------|
| 2006 | 9 621 |
| 2007 | 9 491 |
| 2008 | 9 271 |
| 2009 | 9 061 |
| 2010 | 8 966 |
| 2011 | 8 754 |
| 2012 | 8 620 |
| 2013 | 8 410 |
| 2014 | 8 270 |
| 2015 | 8 132 |
| 2016 | 7 978 |
| 2017 | 7 745 |
| 2018 | 7 567 |



Väestörakenne

2018-2019

| Ikä-ryhmä | 2018 | 2018 % | 2019 | 2019 % | Erotus 2018- 2019 | Tavoite 2023 | Tavoite % 2023 | Tavoite 2030 | Tavoite % 2030 | Ennuste 2030 Tilastokeskus |
|-----------------|---------------|--------------|---------------|--------------|-------------------------|-----------------|-------------------|-----------------|-------------------|----------------------------------|
| 0-17 v | 13 860 | 16,7 | 13 452 | 16,4 | - 408 | 14 790 | 17 % | 14 400 | 16 % | 10 142 |
| 18-64 v | 46 606 | 56,0 | 45 653 | 55,6 | -953 | 48 720 | 56 % | 49 500 | 55 % | 38 406 |
| 65 v+ | 22 711 | 27,3 | 23 008 | 28,0 | 297 | 23 490 | 27 % | 26 100 | 29 % | 25 779 |
| Yhteensä | 83 177 | 100,0 | 82 113 | 100 % | -1 064 | 87 000 | 100 % | 90 000 | 100 % | 74 327 |



Joukkoliikenteen matkustajat

Tavoite 1 419 000 (2023) ja 1 604 000 (2030)

| Lipputyyppi | 2016 | 2017 | 2018 | 2019 |
|------------------|------------------|------------------|------------------|------------------|
| Kausimatkat | 713 761 | 717 295 | 686 394 | 701 462 |
| Arvomatkat | 32 608 | 49 358 | 64 450 | 81 496 |
| Käteismatkat | 237 449 | 240 273 | 241 044 | 229 236 |
| Koululaiset | 218 291 | 217 793 | 200 993 | 199 325 |
| Mobiilimatkat ** | | | | 6 213 |
| Veteraanit | | 188 | 3 153 | 2 841 |
| Seniorit* | | | 10 748 | 41 830 |
| Muut | 31 891 | 1 435 | 3 393 | 17 159 |
| Yhteensä | 1 234 000 | 1 226 342 | 1 210 175 | 1 279 562 |

* otettu käyttöön 10.9.2018

** otettu käyttöön 1.7.2019



Kasvihuonepäästöt

Tavoite 4 t CO₂ -ekv/as (2023) ja 2 t CO₂ -ekv/as (2030)

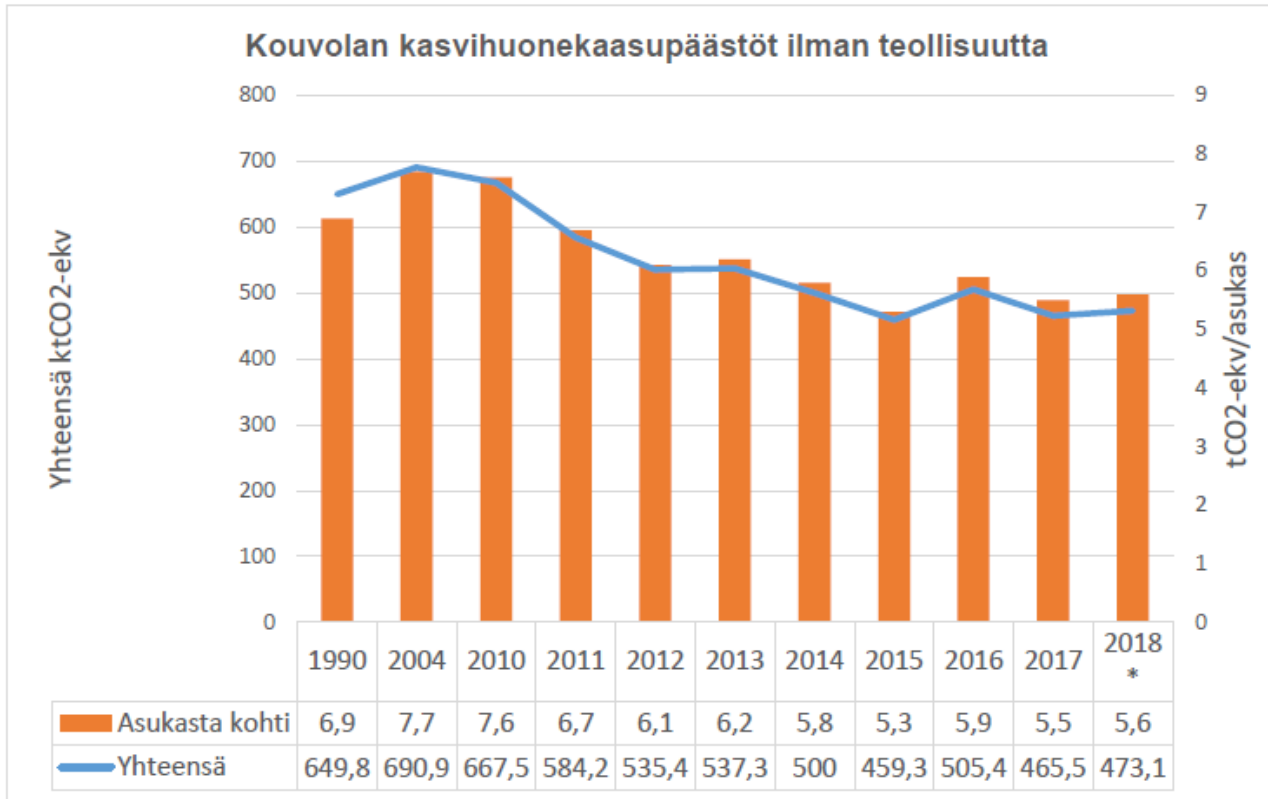

Kuva 2. Kouvolan kasvihuonekaasujen päästöjen kehitys vuosina 1990, 2004 ja 2010–2018 ilman teollisuutta. Lähde: CO₂-raportti. (*Ennakkotieto)



Kasvihuonekaasupäästöt asukasta kohden on Kouvolassa korkeimmat

2018
Kouvola 5,69 CO₂-ekv. tn/as
Suomi 10,21 CO₂-ekv. tn/as

Päästö, tuhatta tonnia CO₂-ekv./asukas

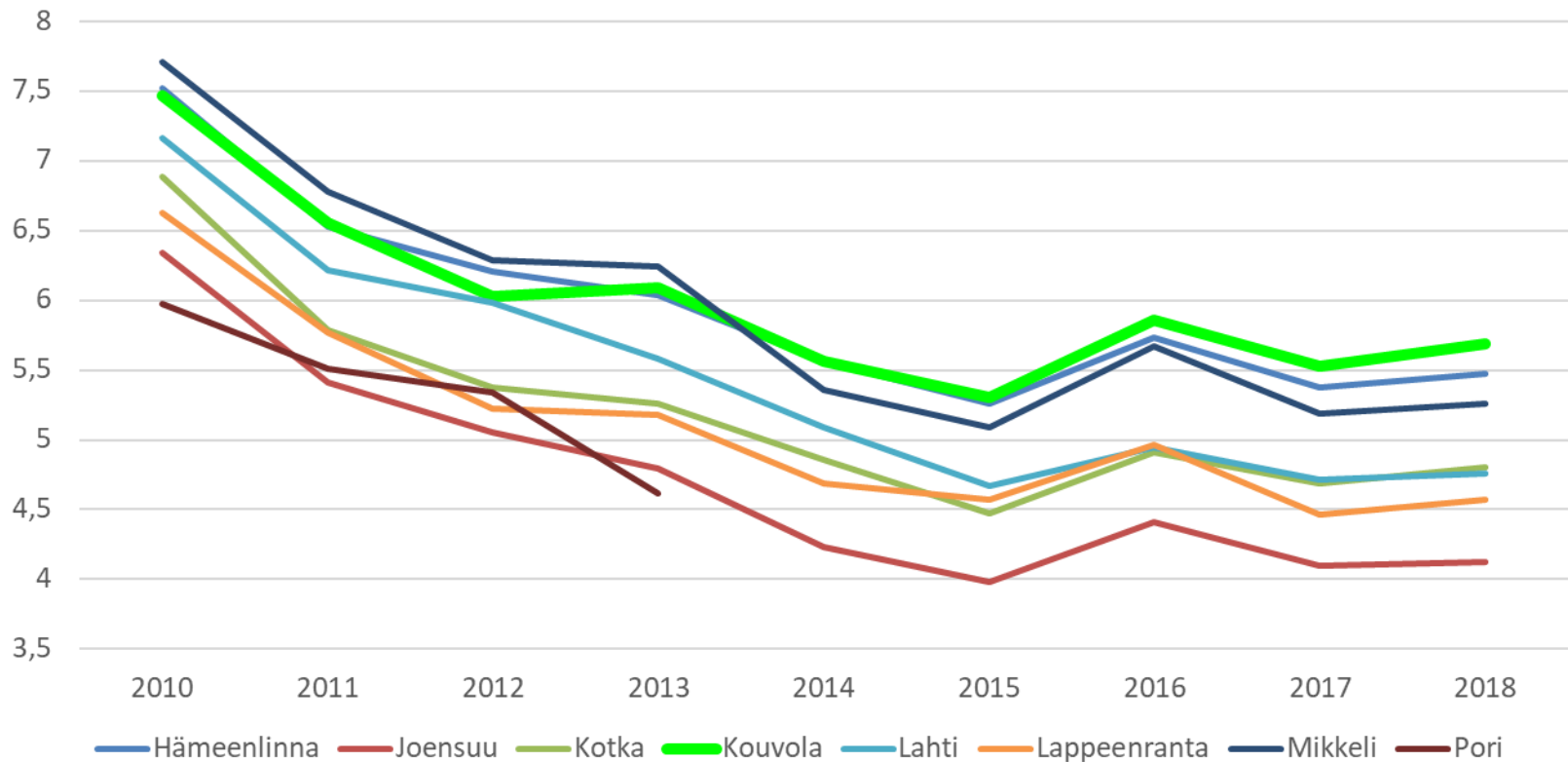



Koettu terveys

Tavoite 32 % (2023) ja 27 % (2030)

2015
Kouvola 38,6 %
Suomi 31,5 %

Terveytensä keskitasoiseksi tai sitä huonommaksi kokevien osuus
(%), 20 - 64-vuotiaat

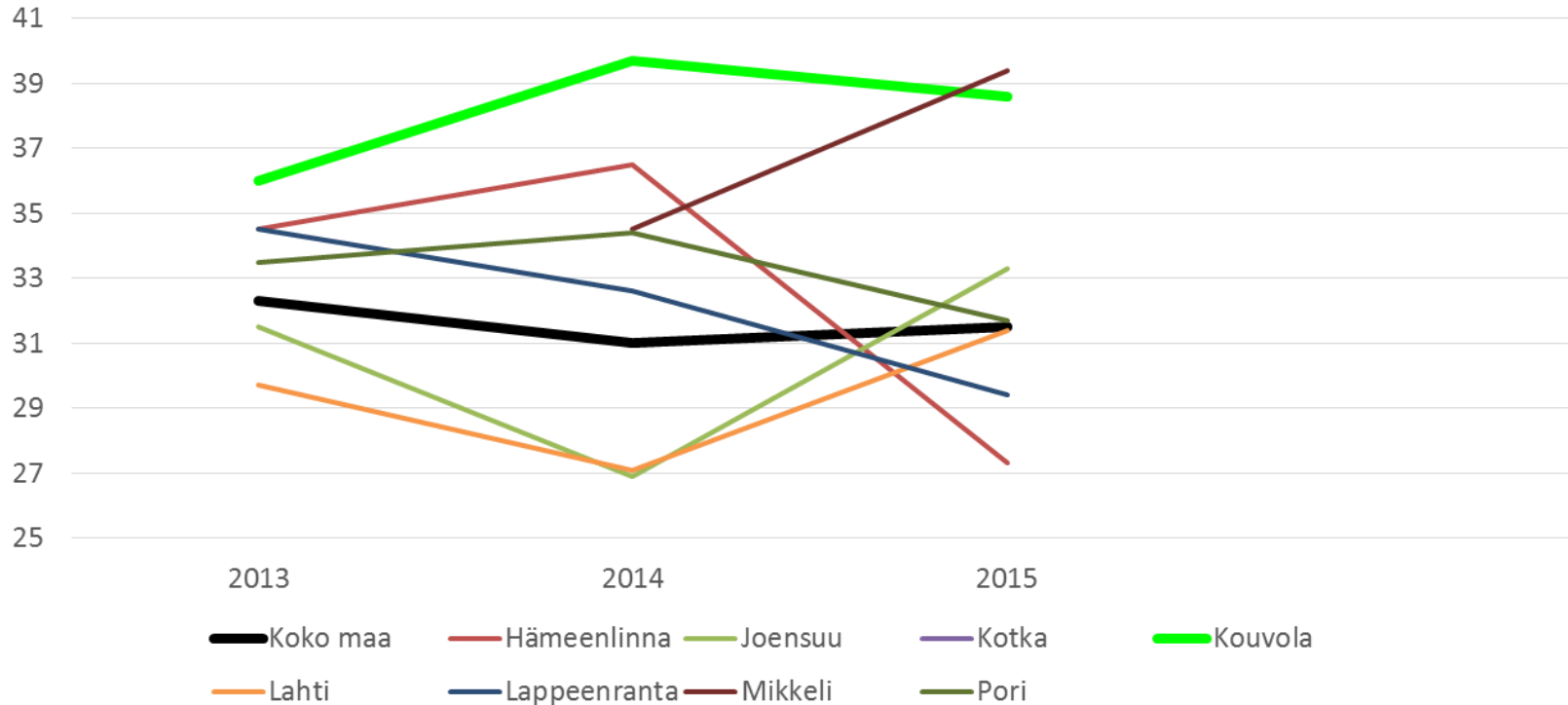



Opiskelijat 2017

Tavoite 8 000 (2023) ja 10 000 (2030)

| Oppilaitos | Opiskelijat |
|-------------------------------|--------------|
| Lukiot | 1 300 |
| KSAO | 2 800 |
| Aikuiskoulutuskeskus | 700 |
| Kansalaisopistot | 100 |
| Valkealan kristillinen opisto | 100 |
| Xamk | 2 200 |
| Yhteensä | 7 200 |



Liikuntaa harrastamattomat

Tavoite 15 % (2023) ja 12 % (2030)

2015
Kouvola 17,7 %
Suomi 18,6 %

Vapaa-ajan liikuntaa harrastamattomien osuus (%), 20 - 64-vuotiaat

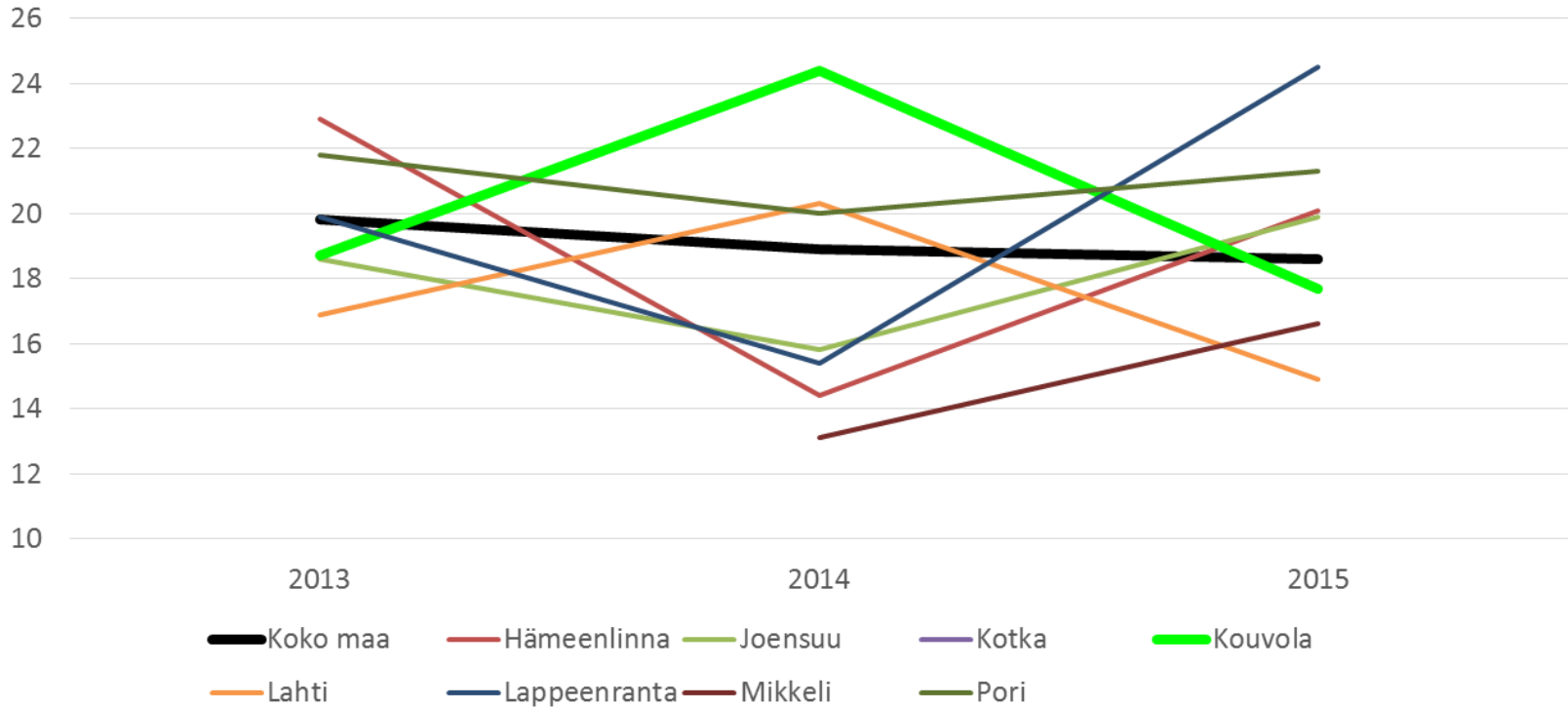

Koulutuksen ulkopuolella

Tavoite 7 % (2023) ja 5 % (2030)

2018
Kouvola 10,0 %
Suomi 7,9 %

Koulutuksen ulkopuolelle jääneet 17 - 24-vuotiaat, %
vastaavanikäisestä väestöstä

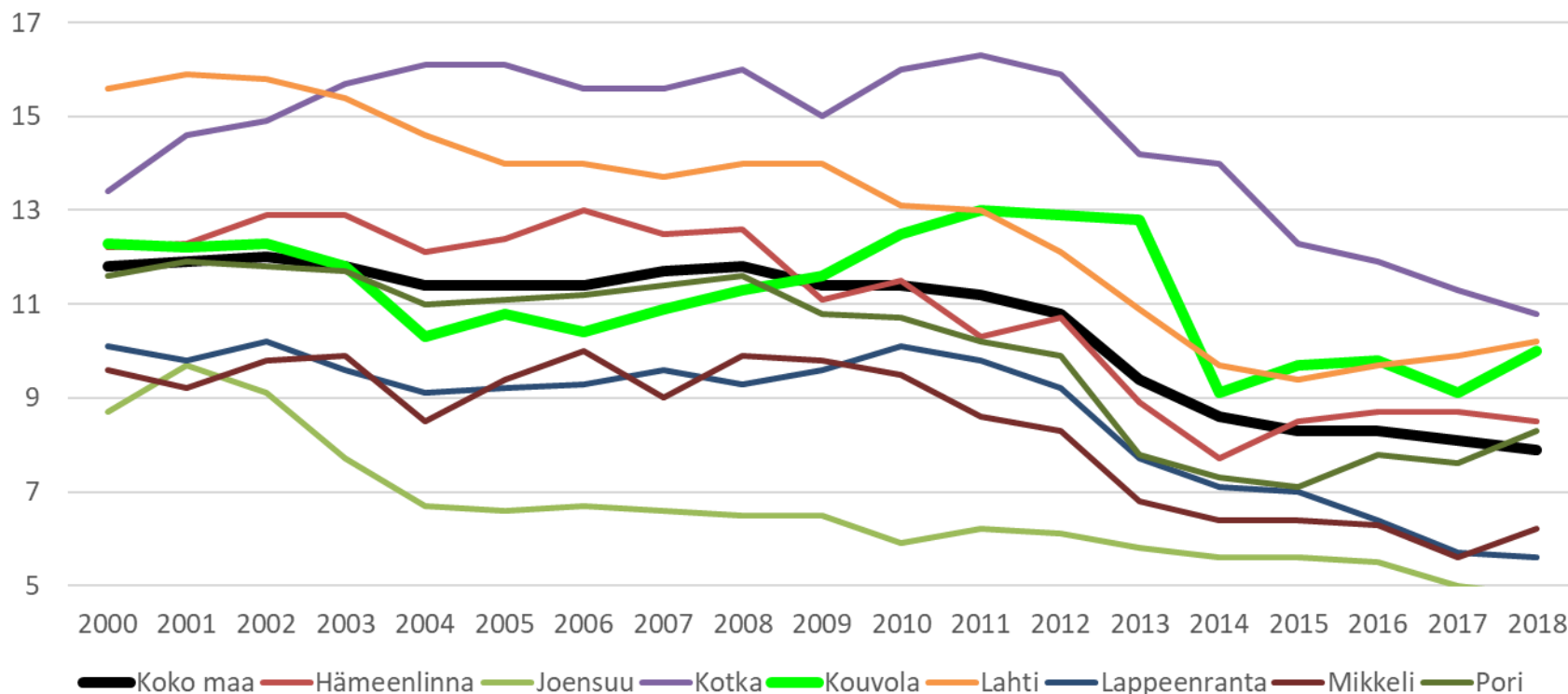

← Statuksen kasvu

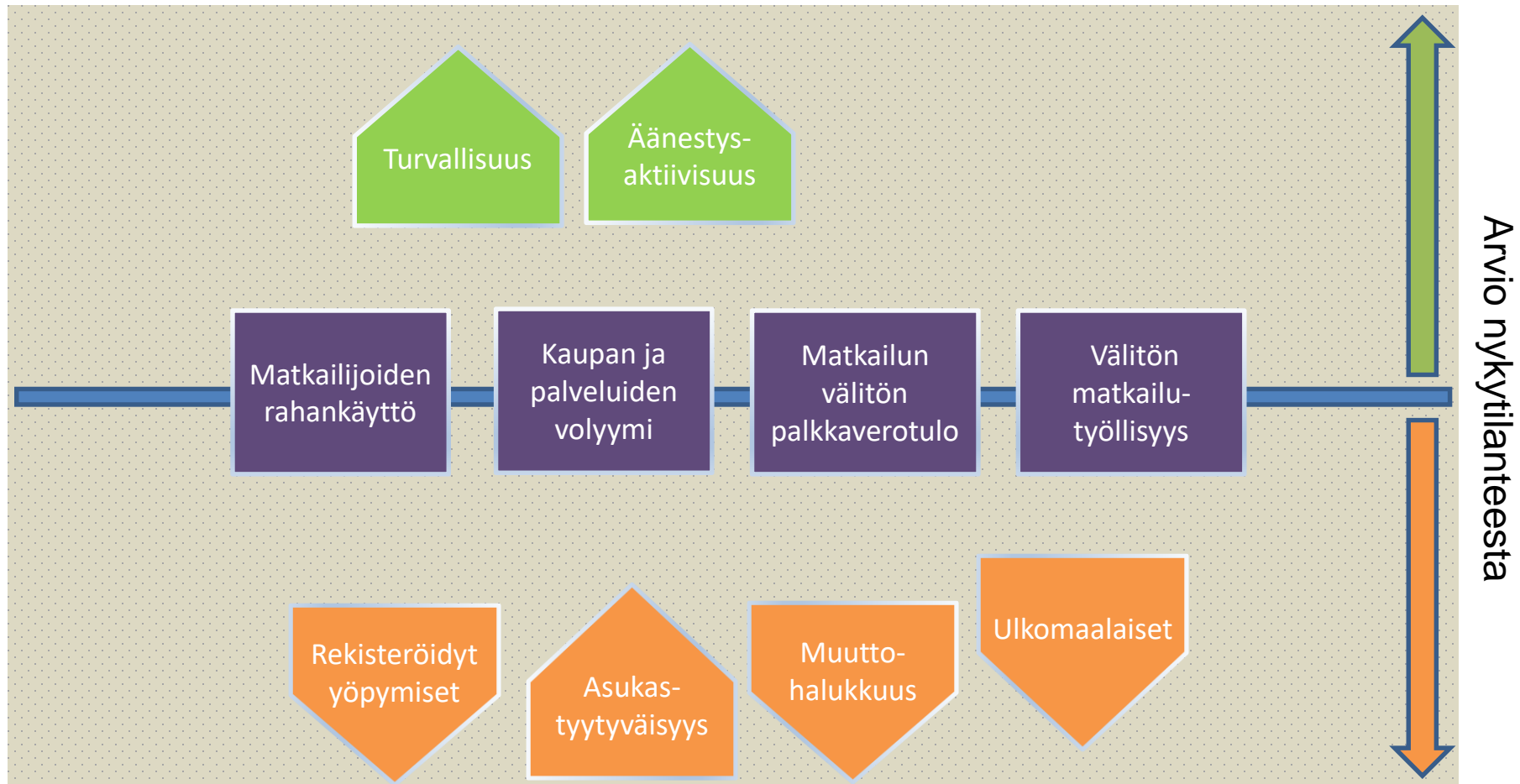



Matkailijoiden rahankäyttö

Tavoite 109 M€ (2023) ja 167 M€ (2030)

- 89,2 M€



Kaupan ja palveluiden volyymi 960 M€ (2014)

Tavoite 1 000 M€ (2023) ja 1 100 M€ (2030)

Vähittäiskaupan ja palveluiden toimipaikat ja myynti Kouvolassa

| | Toimipaikat | | | Myynti milj. € | | | Myynti milj. € / tp | | |
|--|-------------|------------|------------|----------------|------------|------------|---------------------|-------------|-------------|
| | 2010* | 2013 | 2014 | 2010* | 2013 | 2014 | 2010* | 2013 | 2014 |
| Päivittäistavarakauppa, Alkot ja kioskit | 113 | 104 | 108 | 230 | 256 | 270 | 2,03 | 2,46 | 2,50 |
| Tavaratalokauppa | 11 | 13 | 11 | 147 | 130 | 98 | 13,34 | 10,00 | 8,87 |
| Tilaa vaativa kauppa | 58 | 54 | 49 | 88 | 80 | 72 | 1,51 | 1,48 | 1,48 |
| Muotikauppa | 47 | 66 | 60 | 26 | 39 | 36 | 0,55 | 0,60 | 0,60 |
| Muut keskustan erikoiskaupat | 172 | 168 | 168 | 111 | 121 | 123 | 0,65 | 0,72 | 0,73 |
| Erikoiskauppa yhteensä | 277 | 288 | 277 | 225 | 241 | 232 | 0,81 | 0,84 | 0,84 |
| Vähittäiskauppa yhteensä | 401 | 405 | 396 | 601 | 626 | 599 | 1,50 | 1,55 | 1,51 |
| Auto-, varaosa- ja rengaskauppa | 38 | 68 | 68 | 132 | 180 | 174 | 3,47 | 2,65 | 2,56 |
| Huoltamot (ei automaatteja) | 23 | 18 | 17 | 39 | 42 | 32 | 1,70 | 2,36 | 1,86 |
| Auton huolto ja korjaus | 100 | 102 | 102 | 34 | 51 | 49 | 0,34 | 0,50 | 0,48 |
| Autokauppa yhteensä | 161 | 188 | 187 | 205 | 273 | 255 | 1,27 | 1,45 | 1,37 |
| Ravintolat ja kahvilat | 194 | 182 | 177 | 68 | 85 | 95 | 0,35 | 0,47 | 0,54 |
| Korjaustoiminta | 30 | 28 | 31 | 4 | 4 | 4 | 0,13 | 0,15 | 0,13 |
| Muut henk. palvelut | 261 | 271 | 269 | 20 | 22 | 22 | 0,08 | 0,08 | 0,08 |

* Tilastouudistuksen takia vuosi 2010 ei ole täysin vertailukelpoinen vuosien 2013-14 kanssa

Lähde: Tilastokeskus



Matkailun välitön palkkaverotulo M€

Tavoite 2,8 M€ (2023) ja 4,6 M€ (2030)

- 2,39 M€



Välitön matkailutyöllisyys

Tavoite 590 htv (2023) ja 965 htv (2030)

- 500 HTV



Rekisteröidyt yöpymiset

Tavoite 177 000, josta 15% kv (2023) ja 270 000, josta 20% kv (2030)

| Vuosi | Yöpymisten kokonaismäärä kaikissa majoitusliikkeissä | Kansainväliset yöpymiset (osuus kaikista yöpymisistä) |
|-------|---|--|
| 2011 | 157 240 | 25 708 (16,3 %) |
| 2012 | | |
| 2013 | 150 558 | 33 753 (22,4 %) |
| 2014 | 144 993 | 29 501 (20,3 %) |
| 2015 | 138 064 | 22 645 (16,4 %) |
| 2016 | 134 457 | 17 113 (12,7 %) |
| 2017 | 139 437 | 19 308 (13,8 %) |
| 2018 | 135 478 | 15 533 (11,5 %) |



Kouvolassa on vähiten yöpymisiä asukasta kohden

2018
Kouvola 1,6
Suomi 4,0

Yöpymiset kaikissa majoitusliikkeissä /asukas

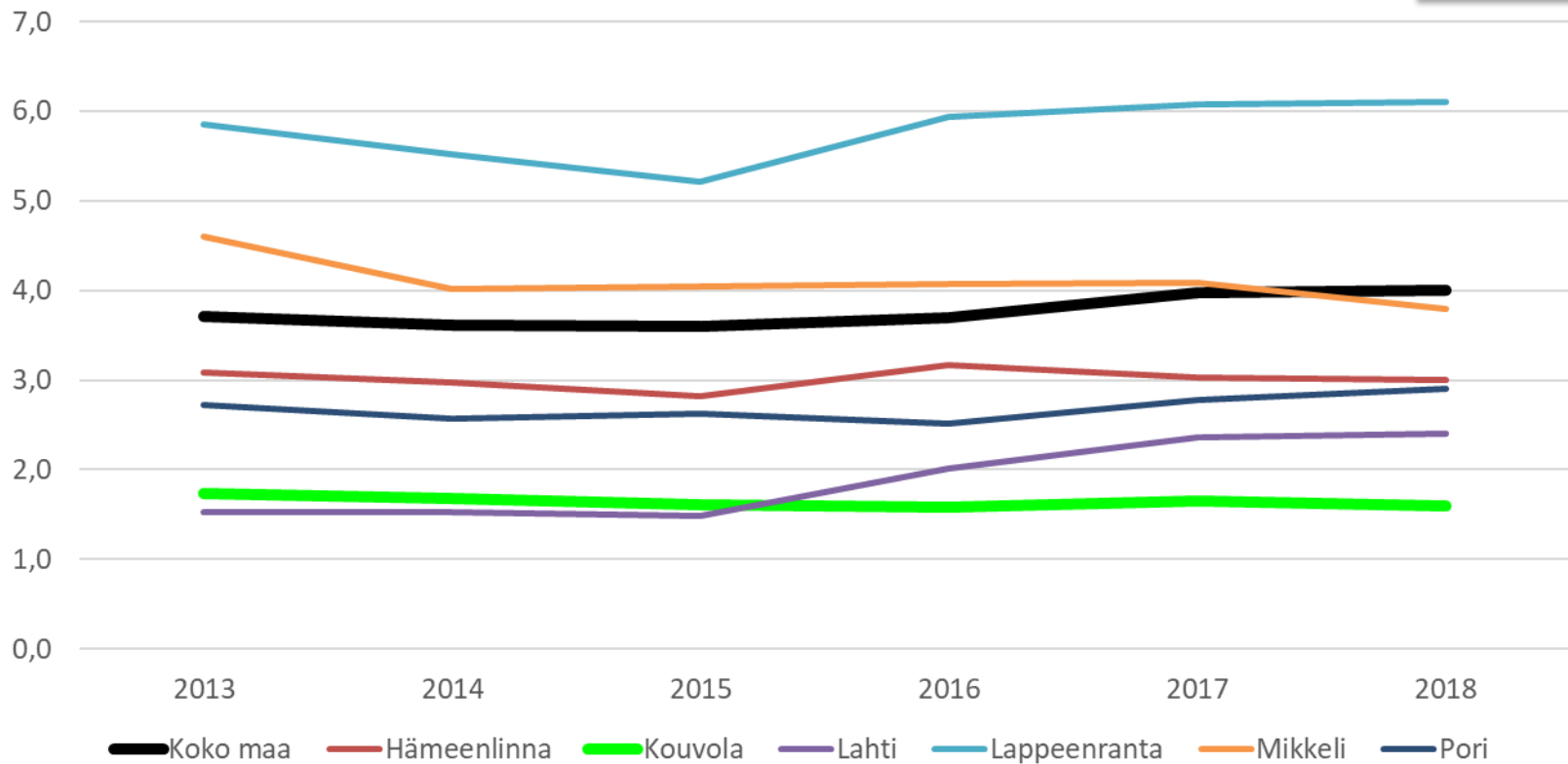



Asukastyytyväisyys / sijoitus 5/8

Tavoite 4/8 (2023) ja 1/8 (2030)

Asukkaiden tyytyväisyys kunnan palveluihin

2017
Kouvola 67,4
Suomi 71,3

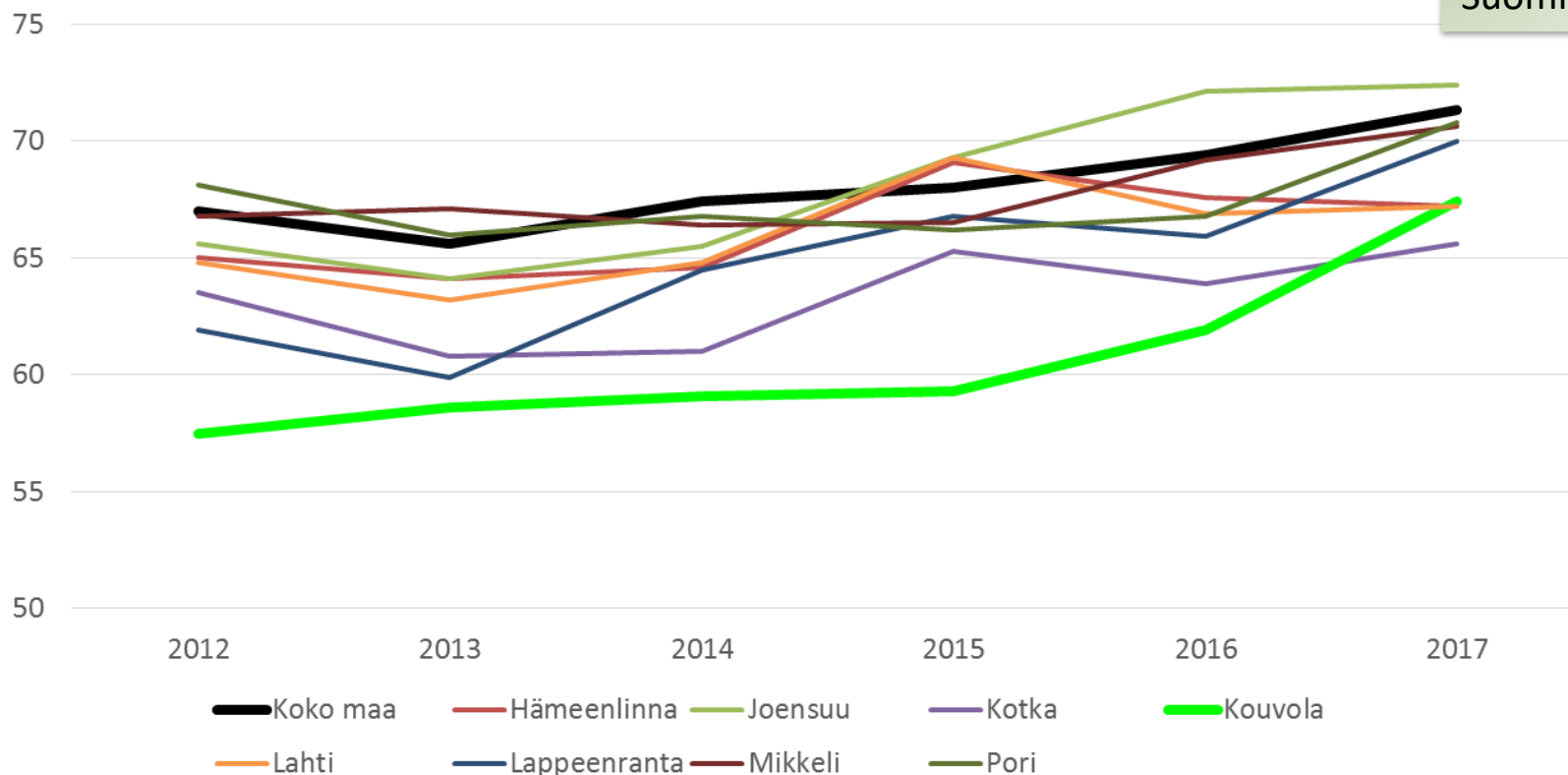



Muuttohalukkuus / sijoitus 32/37

Tavoite 20/37 (2023) ja 8/37 (2030)

Kaupunkien imagot 2018

Kouvola ja vertailuryhmä

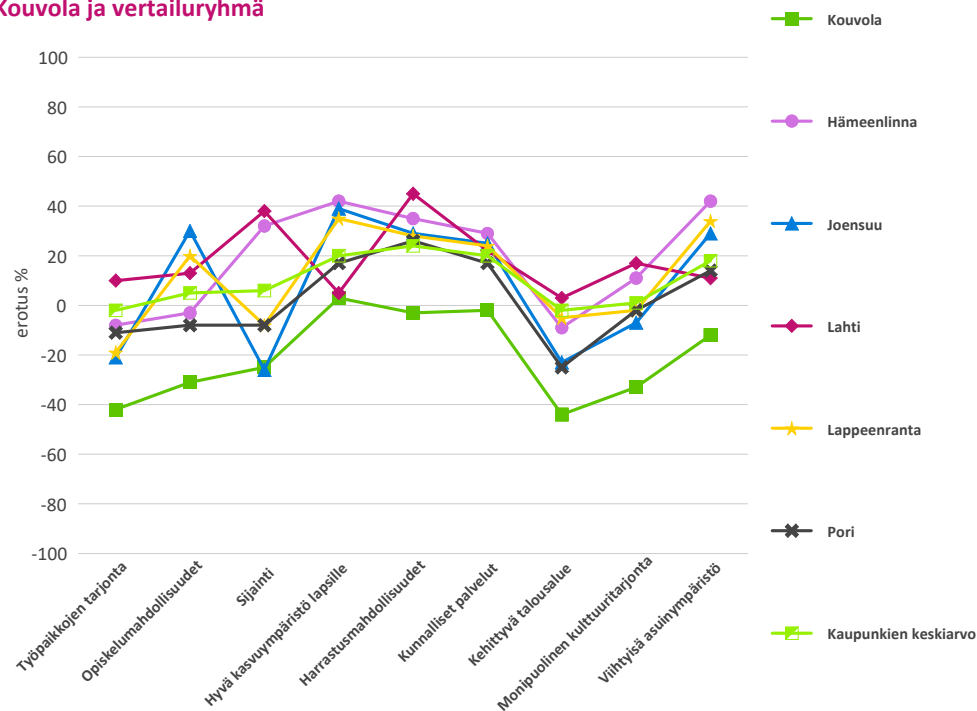

- Kouvolan saamien yleisarvosanojen keskiarvoksi muodostuu 6,10 (2016=6,26) jolla se sijoittuu sijalle 32 (/37). Nykyisiltä ja entisiltä asukkailtaan Kouvola saa arvosanan 7,55. Suositelutodennäköisyydessä Kouvola on sijalla 29 (2016=34). Parhaan arvionsa mielikuvatekijöissä mitattuna Kouvola saa hyvästä kasvuympäristöstä lapsille. Heikoimmat arviot puolestaan annetaan työpaikkojen tarjonnasta ja talousalueen kehittyvyydestä. Kouvolan valitsemassa vertailuryhmässä (Hämeenlinna, Lahti, Lappeenranta, Joensuu ja Pori) parhaiten menestyy kokonaisuutena Hämeenlinna.



Ulkomaalaiset

Tavoite 4 % (2023) ja 5 % (2030)

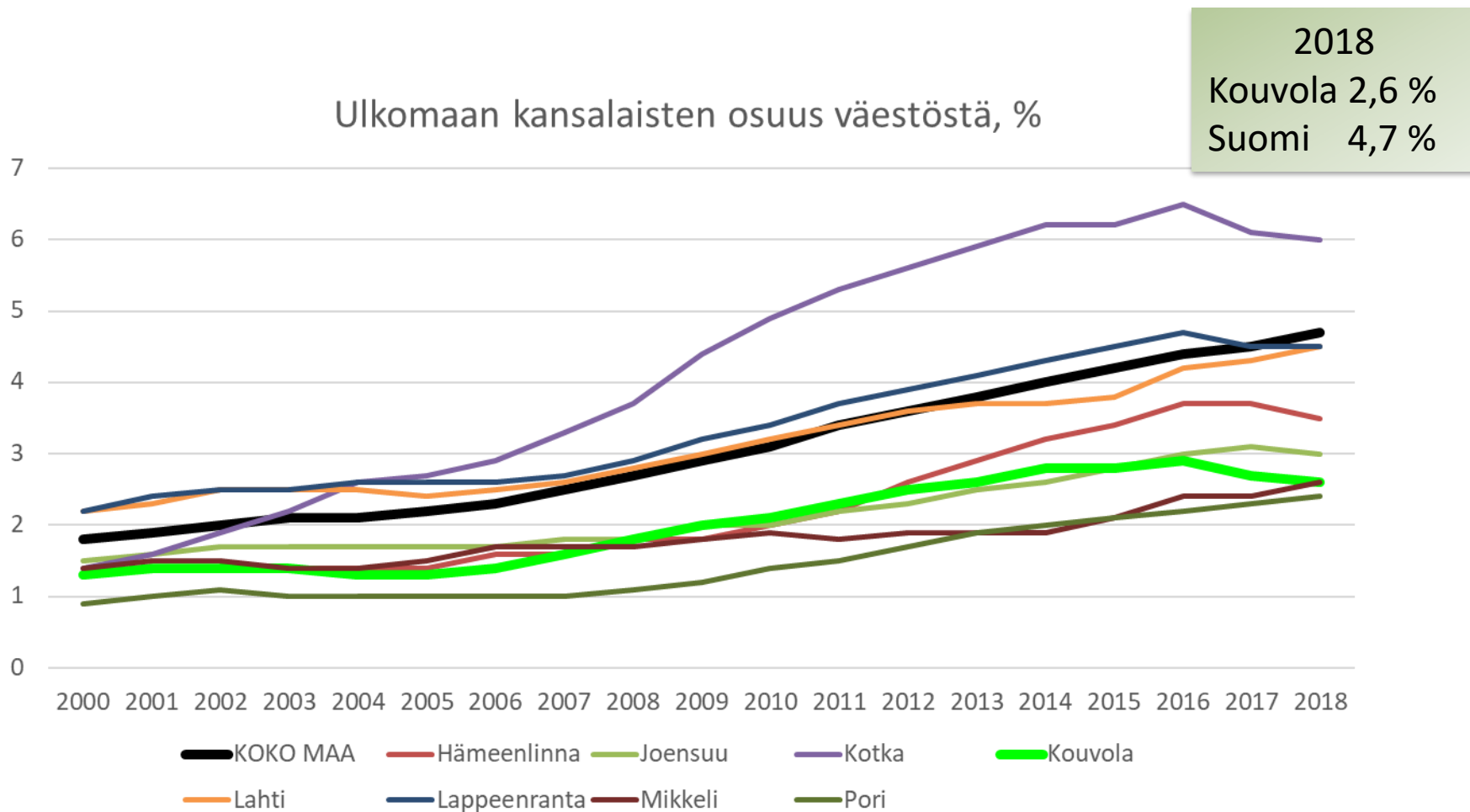



Äänestysprosentti

Tavoite 65 % (2023) ja 70 % (2030)

Äänestysprosentti kuntavaaleissa

2017
Kouvola 57,6 %
Suomi 58,8 %

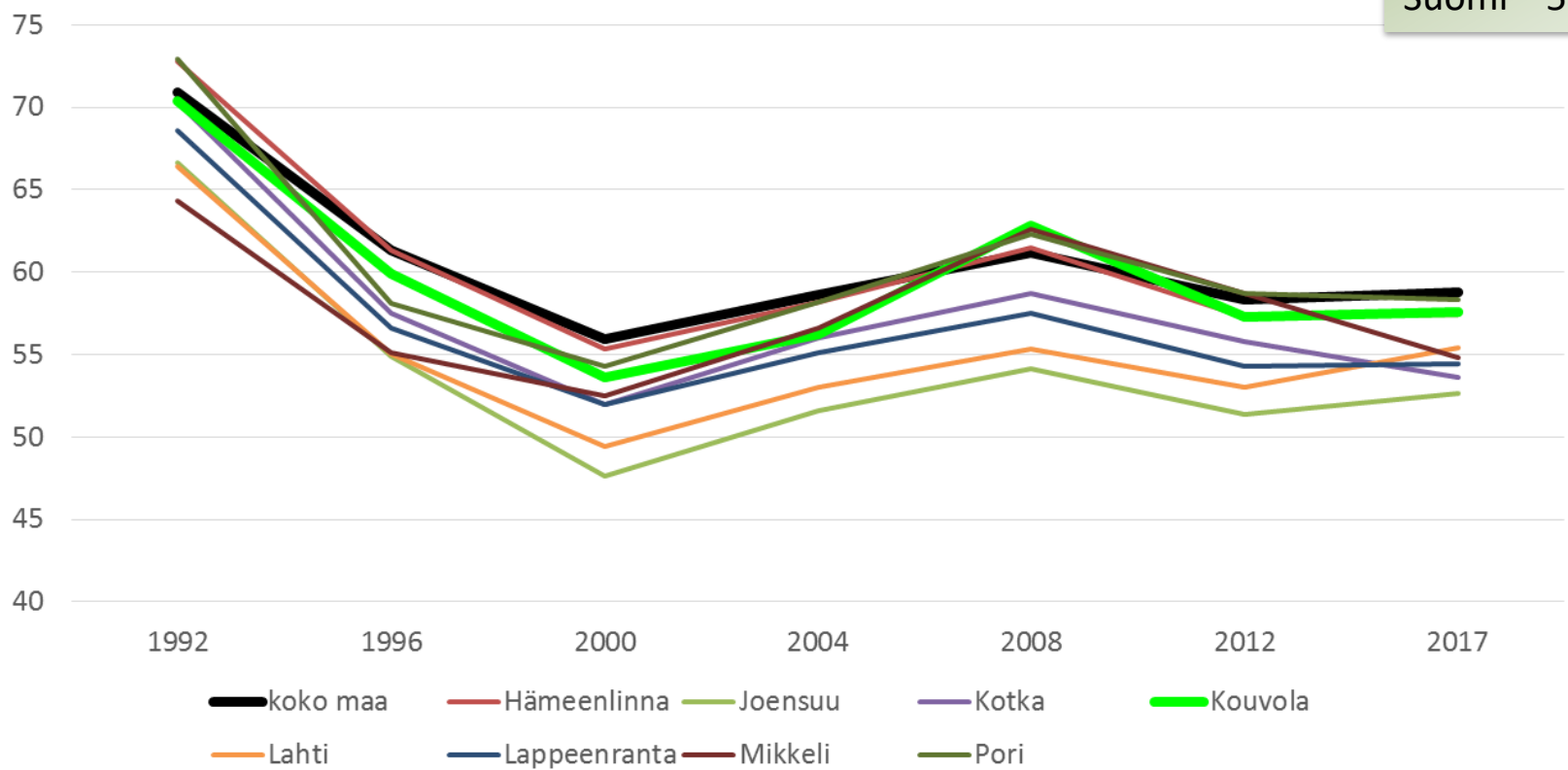



Turvallisuus / sijoitus 3/15

Tavoite 1/10 (2023) ja 1/10 (2030) *

Turvallisinta Espoossa, turvattominta Helsingissä

Poliisin katuturvallisuusindeksi 15 suurimmassa kunnassa vuonna 2019.
Mitä suurempi luku, sen turvallisempi tilanne.

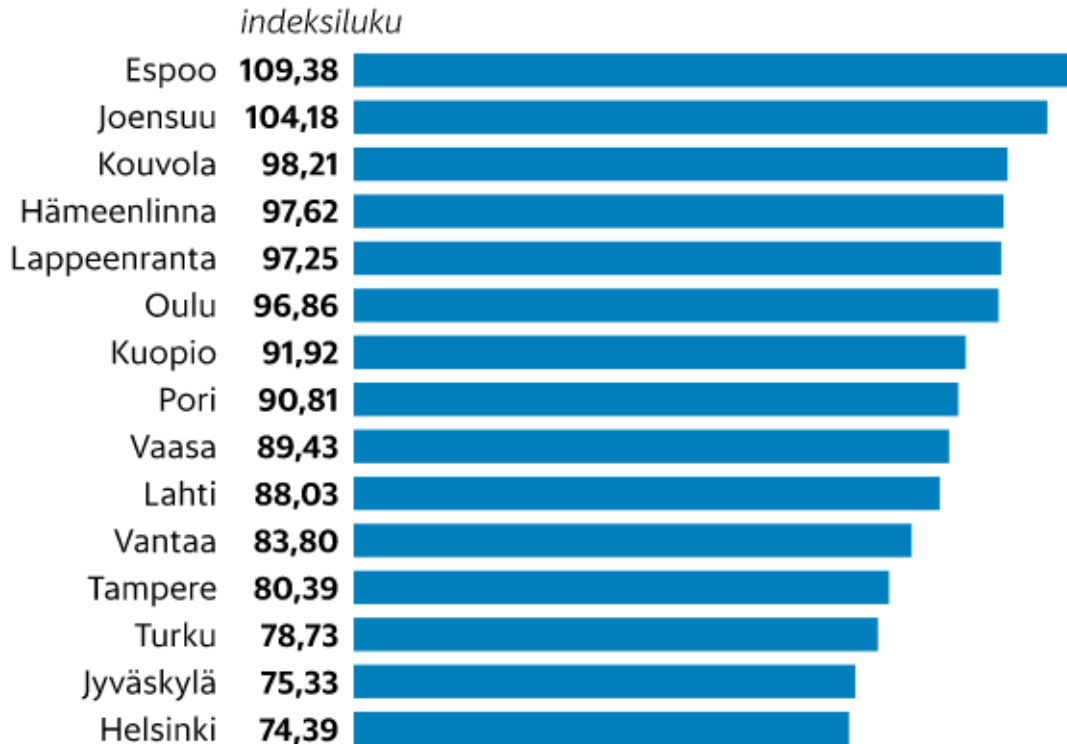

* Lähtöarvo vuotena 2016
Kouvola kuului vielä
10 suurimman kaupungin
joukkoon. Tällä hetkellä
Kouvola on 11. suurin
kaupunki, joten seuranta on
laajennettu käsittämään 15
suurinta kaupunkia.

Koonnut: LASSE KERKELÄ / HS, grafiikka: MINTTU LINJALA / HS, lähde: Poliisi

- Katuturvallisuusindeksi on yleisellä paikalla tapahtuneiden ryöstöjen, pahoinpitelyjen, vahingontekojen sekä liikennejuopumusten painotetun lukumäärän suhde väestön määrään.